

Besiktningssprotokoll

Anticimex Överlåtelsebesiktning av småhus - nivå 2



Fastighetsuppgifter

Fastighetsbeteckning: Höllviken 8:163	
Fastighetsägare: Dödsbo efter Anna-Greta Holst	
Fastighetsadress: Furet 14	
Postnummer: 236 31	Ort: Höllviken

Uppdragsgivare

Namn: Dödsbo efter :Kerstin Anna-Greta Holst	
Adress: Furet 14	
Postnummer: 23631	Ort: Höllviken

Anticimex uppgifter

Besiktningdatum: 2024-05-03	Protokollnummer: 68241293
Temperatur: 15 °C	Väderlek: Klart
Tekniker: Mats Wahlfrid	
E-post: mats.wahlfrid@anticimex.se	
Kontor: Malmö	
Närvarande: Anhöriga	

Överlåtelsebesiktning nivå 2



Besiktningsteknikerns reflektion

Noteringar som besiktningsteknikern särskilt vill påtala:

Ett lite äldre hus som är i behov av renovering. Takpappen på bostad bedöms vara i gott skick, men det finns risk för att det läcker runt skorstenen.

Äldre våtrum, i både tvättstuga och badrum finns det tecken på fuktskador i golv samt vägg. När det gäller väggen i tvättstugan är det troligtvis påverkan via stuprör samt murstocken.

I vardagsrummet ser man en fuktpåverkan på både vägg och golv. Fuktkvoten i golvbeläggning låg på ca 21%. Ett större provhål togs upp i golvet i sovrum mot norr. Fuktkvoten i div regler låg som högst på 14%, dock kan jag känna en mikrobiell lukt. Lukt orsakade av fukt i denna typ av golvkonstruktion är vanligt förekommande.

På de ställen jag kom åt att se, var lättbetongen av den vanliga vita/ljusgrå varianten.

Som köpare till denna fastighet är det viktigt att ta del av hela protokollet, samt säkerställa att man förstått innebörden av det som står skrivet. Har man som köpare inte deltagit vid besiktningen rekommenderar jag att en besiktningsgenomgång görs. Kontakta kundtjänst på 040-402000 för mer information, prisuppgifter samt ev bokning.

Överlåtelsebesiktning nivå 2

Besiktningens graderingar



Inget att notera

Denna symbol används då besiktningsteknikern inte ser några avvikelser i utrymmet eller byggnadsdelen.



Mindre brister

Denna symbol används då besiktningsteknikern gör en notering om mindre brister som inte bedöms ha lett till allvarigare skador. Bristerna eller skadorna bedöms inte heller behöva fördjupad undersökning. Symbolen kan även användas då teknikern ger allmän information om huset eller en viss byggnadsdel, om en utförd åtgärd eller teknisk lösning i huset.



Risk för skador

Denna symbol innebär att besiktningsteknikern med sin allmänna kunskap om svagheter i en viss konstruktion eller om andra förhållanden bedömer att det finns risk för skador. Omdömet ges för fel och brister som ännu inte lett till skada. Omdömet kan också omfatta erfarenhetsmässigt kända risker med vissa konstruktioner eller ett visst förhållande som kan dölja befintliga skador som inte upptäcktes vid besiktningstillfället. Om teknikern har gjort en bedömning att det föreligger en risk för skada så kommer teknikern inte för samma risk att lämna en rekommendation om fördjupad undersökning.



Fördjupad undersökning rekommenderas

Denna symbol betyder att besiktningsteknikern har upptäckt brister, fel eller skada som bör undersökas vidare för att fastställa orsak och omfattning. En sådan fördjupad undersökning ingår inte i besiktningen.



Förslag på åtgärder

Vid fel och skador där besiktningsteknikern bedömer att det inte är nödvändigt med en fördjupad undersökning kan besiktningsteknikern lämna förslag på åtgärder. Observera att förslag på åtgärder avser typiska åtgärder och inte är någon garanti för att bristen åtgärdas i det enskilda fallet.



Obesiktigad byggnadsdel

Denna symbol visar att besiktningsteknikern inte har kunnat besiktiga en eller flera byggnadsdelar. Dessa bör besiktigas. Exempel är tak där en säker uppstigningsanordning saknas eller tak som är snötäckta eller hala. Vindar och krypprunder där inspektionsluckor saknas eller rum som är belamrade med saker kan också omöjliggöra en fullständig besiktning.

Överlåtelsebesiktning nivå 2



Byggnadsbeskrivning Bostadsbyggnad

Byggnadsår: 1963	Fönster: 2-glas kopplade fönster i huvudsak
Ombyggnad/Tillbyggnad: 1968	Ventilation: Självdug (S)
Hustyp, antal våningar: Kedjehus, 1½-plan	Värmesystem: Elpanna med vattenburen värme samt luft/luftvärmepump
Taktyp, takbeläggning: Sadeltak, papp med undertak av råspont	Grundkonstruktion: Krypgrund med mellanbjälklag av betong i bostad, gjuten platta i förråd
Stomme, material: Lättbetong med inslag av träregelverk	Terrängförhållanden: Trädgårdstomt
Fasad: Lättbetong, tegel samt träpanel	Garage: Carport med vidbyggt förråd

Övrigt:

Uterum ingår inte i besiktningssupdraget.

Överlåtelsebesiktning nivå 2

Besiktningens utlåtande

1. Insamling av upplysningar och handlingar

Följande upplysningar är lämnade av anhöriga:

- Huset har varit i familjens ägo sedan nytt.
- Ovanvåningen är inredd 1968.
- Våtrummen är av äldre standard med blandade ytskikt.
- I början av 90-talet uppstod en fuktskada i golv. Ett vattenrör hade börjat läcka, förmodligen i kök. Exakta omständigheter med orsak och omfattning är dock okända, större delen av golven på entréplan byttes i alla fall ut. Skadan åtgärdades och reglerades via försäkringsbolag.
- Takpapp omlagd ca år 2011.
- Vid mitt besök hade huset stått obebott drygt 1 år.

2. Besiktning, analys av risker samt rekommendationer om fördjupande undersökningar

Utvändigt / Markförhållanden



Växter finns i anslutning till grundmur.

När det finns rabatter och växter nära grundmuren finns risk att fukt stannar kvar i väggarna. Detta kan i sin tur orsaka invändiga fuktskador. Växternas rötter kan också skada grundmuren och sätta dräneringsledningen ur funktion.

Området närmast huset rekommenderas att vara fritt från växtlighet.



Utvändigt / Sockel



Normalt ålderslitage.

Utvändigt / Fasad



Tunna rörelsesprickor mellan lättbetongblock.



Sliten gavelpanel främst mot västsidan. Inga ståndplåtar mellan gavelpanel och takpapp. Kontakta byggtreprenör för en fortsatt kontroll av omfattning samt bedömning av åtgärder, byte av panel etc.

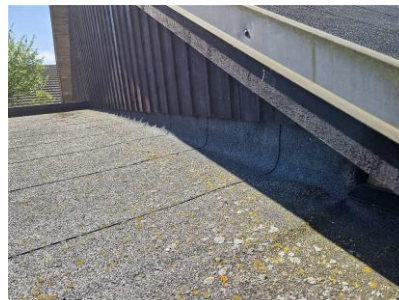

68241293

Överlåtelsebesiktning nivå 2

Utvändigt / Fönster



En del fönster gick inte att öppna, troligtvis igenmålade. Trasigt dörrhandtag till altandörr från bostad. En del fönstervred kärvar. Dörrar/fönster plan 2 mot västgavel är slitna. Lister saknas, rötskador finns på dessa dörrar/fönster. Missfärgat isolerglas. Kontakta lämplig bygg/fönsterentreprenör för en fortsatt kontroll samt bedömning av åtgärder.



Utvändigt / Hängrännor / Stuprör



Troligtvis läcker stuprören mot trädgård, allt att det är stopp i rör. Svårt att se riktigt pga buskage. Vägg/sockel är gröna av alger. Kontakta lämplig entreprenör för en översyn och bedömning av åtgärder.

Utvändigt / Tak



Torrspäckor på vindskivor.



Skorstenen är i behov av översyn och renovering. Fogsläpp och otätheter förekommer. Överväg gärna att förse skorstenen med regnhuv. Notera att det är skorstenens yttre som bedöms, och inte dess funktion. Vid uterummet intill murstocken samt på vind kan man se fuktfläckar. Kontakta takentreprenör för en fortsatt kontroll av omfattning samt bedömning av åtgärder. Se även vind.



Överlåtelsebesiktning nivå 2

Utvändigt / Vind

Nockvind finns ej, i princip inrett upp inock.

Utvändigt / Sidovindar



Isolering är den ursprungliga, dvs tunn isolering. Isolering ligger bitvis i ordning.



Vid kontroll av vinden har fuktvärden under kritisk fuktnivå för mikrobiell tillväxt uppmätts, dock finns mikrobiell påväxt på underlagstak. Fenomenet är mycket vanligt förekommande i äldre hus.

Fuktkvoten i underlagstak/takbjälkar uppmättes till 9-10%. Risk för mikrobiell tillväxt föreligger om den relativa fuktigheten (RF) i träporerna och den omgivande luften är över c:a 75 %, vilket i furuvirke motsvarar en fuktkvot (FK) på 17 %.

Den upptäckta mikrobiella påväxten på underlagstaket är ett tecken på att vinden har tillförts eller tillförs fukt inifrån bostaden. Observera att besiktning av bostadens ventilationssystem inte har ingått i uppdraget.

För att komma tillrätta med detta kan fukttilförseln inifrån bostaden behöva minskas. Det kan göras genom att ventilationen i bostaden förbättras samt att eventuella otätheter i vindsbjälklaget (tak-/väggvinklar, taklucka med mera) tätas. Läs Anticimex faktablad om ouppvärmda vindsutrymmen för tips och råd.



Det finns en del fuktgenomslag synliga, de flesta bedöms vara sedan innan omläggning av takpapp. Runt skorstenen finns mer framträdande fläckar. Med tanke på skorstenens skick och en del fuktgenomslag synliga intill skorstenen i uterummet, finns det risk för att det finns otätheter runt skorstenen. Orsak och omfattning undersöks lämpligen i samband med Tak.

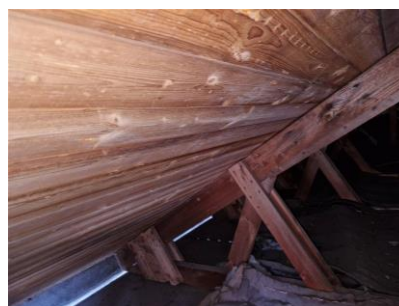

Utvändigt / Krypgrund



Generellt sett betraktas krypgrunder som fukt känsliga konstruktioner. Fukttillskott sker oftast från mark samt via friskluftsventiler. Beroende på temperatur och luftfuktighet i grund och utemiljö, varierar klimatet i grunden. Detta kan i sin tur påverka bjälklag samt ovanförliggande golv- och väggkonstruktioner. Det rekommenderas därför att ta upp hål så pass stort att man utan större besvär kan ta sig in. Det är dock inte alla krypgrunder som har tillräcklig höjd för att ta sig fram.

Överlåtelsebesiktning nivå 2

Utvändigt / Carport/förråd



Träpanel är i behov av målning.



Äldre takpapp ökar risken för otätheter och läckage.



Utvändigt / Förråd invändigt



Fuktkvoten i syllar låg på ca 14-15%. Ser inget fuktskydd mellan syll och betong. Detta kan orsaka fuktrelaterade problem i syllen.

Risk för mikrobiell tillväxt föreligger om den relativa fuktigheten (RF) i träporerna och den omgivande luften är över c:a 75 %, vilket i furuvirke motsvarar en fuktkvot (FK) på 17 %.



Troligtvis en gammal skada man ser i undertaket. Torrt vid mitt besök, fuktkvoten låg på ca 10%. En översyn i samband med skorsten/vind är dock rekommenderat.



Entréplan / Entréhall från förråd



Inget att notera.

Entréplan / Kök

Fuktindikering i utrymmet gav inga förhöjda fuktindikationer.

Överlåtelsebesiktning nivå 2



Komplettera gärna med läckageskydd under kyl/frys. (ser ut att vara uppvikt plastmatta under diskmaskinen)
Fäst diskmaskinens tömningslang med en för ändamålet avsedd bygel eller klammer. Brister eller släpper denna slang finns det risk för vattenläckage.

Entréplan / Sovrum norr



Löst eluttag. Notera att kontroll av elinstallationer inte ingår i detta uppdrag.

Entréplan / Entréhall



Inget att notera.

Entréplan / Toalett

Fuktindikering i utrymmet gav inga förhöjda fuktindikationer.



Äldre standard/ytskikt. Mattan är inte uppvikt. Vattenrör bristfälligt klamrade. Ett ev läckage som inträffar här, kan med största sannolikhet orsaka skador i omkringliggande konstruktioner.

Entréplan / Klädkammare



Inget att notera.

Entréplan / Vardagsrum



Missfärgningar i innertak, i detta fall pga partiklar som dras till ytor som är kallare. Ofta beroende på mindre/tunnare isolering vid takbjälkar och dylikt.



Överlåtelsebesiktning nivå 2



Tapetsläpp och missfärgning i hörn mot sydöst. Även parkett är missfärgad. Fuktkvoten i parkett låg på 19-21% och fuktindikering på vägg visade förhöjda värden. Här kan man förvänta sig fuktproblem längre ner i golvkonstruktionen.

Se under Allmänt, entréplan.



Entréplan / Sovrum söder



Inget att notera.

Entréplan / Dusch/Toalett



Våtutrymmet har äldre yt-/tätskikt.

Utrymmet är äldre och har passerat tiden för sin tekniska livslängd. Rostig brunn där golvet under plastmattan reser sig, samt mattsläpp runt brunnen. Rörgenomföringar finns i golv inne i duschzonen. Fönster fuktpåverkat. Förhöjda värden vid fuktindikering runt brunnen.

Renovering av utrymmet rekommenderas. Kontakta en behörig våtrumsentreprenör samt fukttekniker för en kontroll samt renovering. I samband med renoveringen bör omkringliggande konstruktioner kontrolleras för att upptäcka eventuella följdskador.

Överlåtelsebesiktning nivå 2

Entréplan / Tvättstuga



Enklare utförande med målat betonggolv och målade väggar. Rostangrepp i brunnen. Tecken på fuktpåverkan både i innertak runt luftrör samt i vägghörn vid vask samt bakom pannan. Skada på vägg vid främst vask. Förhöjda värden vid fuktindikering på vägg. Stuprör utanför. Kontakta våtrumsentreprenör och fukttekniker för en fortsatt kontroll samt bedömning av åtgärder.

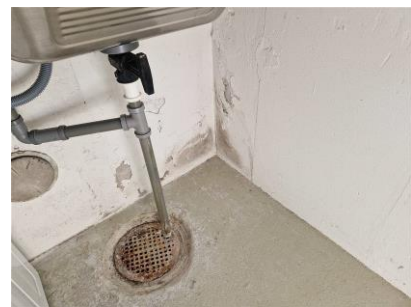

Entréplan / Allmänt



Ett hål gjordes genom golvet inne i sovrum norr. Plastmatta/golvspån/isolering/betong. Fuktkvoten i golvregel som är uppallad låg på ca 10%. Uppallad med en plastkloss, så troligtvis utfört/åtgärdad vid läckan i början på 90-talet. Under vägg mot klädkammare finns dock en nedgjuten regel. Brunfärgad, dvs den kan vara träskyddsbehandlad. Fuktkvoten i denna låg på ca 14%. Fuktkvoterna ligger under gränsvärdet, men jag kan dock känna en mikrobiell lukt i provhålet.

En fortsatt teknisk undersökning rekommenderas för att utreda orsak och omfattning av lukt. Detta kan innebära fler provhål i både golv och väggar. Se även Vardagsrum.

Risk för mikrobiell tillväxt föreligger om den relativa fuktigheten (RF) i träporerna och den omgivande luften är över c:a 75 %, vilket i furuvirke motsvarar en fuktkvot (FK) på 17 %.

Våning 2 / Trappa



Inget att notera.

Överlåtelsebesiktning nivå 2

Våning 2 / Förråd mot öst

 Inget att notera.

Våning 2 / Allrum

 Fuktskador runt takfönster, troligtvis gamla skador. Kontakta bygg/takentreprenör för en fortsatt kontroll samt bedömning av ev följskador samt bedömning av åtgärder.



Våning 2 / Sovrum västgavel

 Inget att notera.

Våning 2 / Allmänt

 Ojämnheter förekommer i golvunderlag.

Med vänliga hälsningar
Anticimex

Besiktningsteknikers underskrift

Mats Wahlfrid
Namnförtydligande

Malmö
Kontor

2024-05-06
Datum

68241293

Överlåtelsebesiktning nivå 2

Vad man kan förvänta sig av ett hus

Ett hus kräver kontinuerligt underhåll, då alla byggnadsdelar utsätts för dagligt slitage. De flesta hus har någon form av brister och fel i form av skador eller risk för skador. Lättast att upptäcka är skador i synliga delar som golv- och väggbeklädnader. Även de delar av byggnaden som man inte ser utsätts för dagligt slitage, exempelvis fuktisoleringen mot en källaryttervägg eller en dräneringsledning. Olika typer av fuktpåverkan är det vanligaste problemet. Fuktisolering och en dräneringsledning har en begränsad livslängd. En äldre dräneringsledning eller fuktisolering har normalt utsatts för sådant slitage att man kan förvänta sig att funktionen är nedsatt. En kryppgrund eller en vind utsätts för olika stora fuktbelastningar beroende på årstid, användning och geografi. Detsamma gäller konstruktioner på betongplatta, exempelvis golv i gillestugor.

Tätskiktet i ett våtrum kan vara utformat på olika sätt. Plastmattor på väggar och golv fungerar både som ytskikt och tätskikt. På plastmattor är det relativt enkelt att se om skador eller brister finns. Kaker och klinker fungerar som ytskikt i våtrum och tätskiktet finns under plattorna. Det går därför inte att göra en bedömning av skicket och tätheten hos materialet eller om det saknas tätskikt. Det är viktigt att tätskiktet är rätt monterat. Utföranden som inte är fackmässigt utfört drabbas ofta av skador.

Anticimex beskrivning av ord i besiktningsprotokollet

Anlöpta/Anlöpning	Gråaktig fuktskada på eller mellan en isolerglasruta.
Bjälklag	Den del av byggnaden som golvet vilar på mellan två våningar eller mot grundläggningen.
Blindbotten	Undersidan av ett bjälklag i en kryppgrund eller torpargrund.
Boardskivor	Träfiberskivor som exempelvis används som blindbotten eller underlag för yttertak.
Flytande golv	Golvkonstruktion ovanpå en gjuten betongplatta som vanligtvis inte har någon infästning vare sig mot golv eller vägg. Kan bestå av golvs-kivor eller bräder som ligger antingen ovanpå en hård isoleringsskiva av cellplast, papp eller distanserande matta.
Fuktkvot (FK)	Fuktkvoten beskriver fuktmängden i ett material. Fuktkvoten beskriver förhållandet mellan vikten vatten i ett material i förhållande till vikten torrt material och uttrycks i %. Vid 17% Fk finns det risk för mikrobiell tillväxt
Kryppgrund	Typ av grundläggning där husets väggar och bjälklag vilar på sockel/grundmur. Utrymmet innanför grundmursväggarna är oftast kryppbart (utrymmet mellan mark och undersidan av bjälklaget).
Läkt (strö- och bärläkt)	Trälister som takpannor hängs fast på. Kan även ligga under ett plåttak.
Lättbetong	Ett byggnadsmaterial i forma av block, balkar och element. Jämfört med vanlig betong har lättbetong lägre vikt och sämre hållfasthet, men bättre värmeisoleringssegenskaper. Blåfärgad lättbetong (blåbetong) kan ge ifrån sig radon. Se vidare beskrivningen av Radon.
Mikrobiell lukt	Lukt som bildas av mögel, röta eller bakterier.
Mikroorganismer	Samlingsnamn för mögel, röta och bakterier.
Okulär besiktning	Besiktning som utförs med hjälp av syn, lukt, känsel och hörsel utan att ingrepp görs i huset.
Platta på mark	Husgrund av en gjuten platta i betong under hela huset. Plattan är normalt tjockare (förstyvad) under ytterväggar och bärande innerväggar. Innergolvet ligger direkt ovanför den gjutna plattan, antingen uppreglat, flytande eller med ett ytskikt direkt på plattan.
Relativ fuktighet (RF)	Luftens fuktighet mäts i relativ fuktighet (RF). RF är enkelt uttryckt ett mått på hur mycket vatten som luften innehåller vid en viss temperatur och anges i %. Vid 75% RF finns det risk för mikrobiell tillväxt.
Radon	Osynlig, luktfri radioaktiv gas som bildas då grundämnet radium sönderfaller. Radon kan förekomma i byggnadsmaterial blå lättbetong (blåbetong) eller i marken. Enda sättet att upptäcka radon är att göra en mätning. Blåfärgad lättbetong har använts som byggnadsmaterial från slutet av 1920-talet till slutet av 1970-talet. Radon kan även förekomma i vatten
Råspont	Hyvlade och spontade brädor som exempelvis används som yttertakspanel eller blindbotten.
Syll (syllkonstruktion)	Underliggande träregel i väggen där väggen vilar mot grunden.
Taktäckning	Takmaterial som fungerar som väderskydd kan bestå av betongpannor, tegelpannor, plåt, tjärpapp, gummiduk, eternit etc.
Torpargrund	Typ av grundläggning där husets väggar och bjälklag vilar på sockel/grundmur. Utrymmet innanför sockeln/grundmuren är oftast inte kryppbart. (utrymmet mellan mark och undersidan av bjälklaget.)

68241293

Överlåtelsebesiktning nivå 2

Tryckimpregnering	Metod för att rötskydda trä. Används främst för träkonstruktioner utomhus men kan också finnas inomhus, exempelvis i syllar.
Uppreglat golv	Träkonstruktion som bildar golv ovanpå en gjuten betongplatta.
Utreglad vägg	Träkonstruktion som bildar vägg innanför en murad eller gjuten källaryttervägg.
Yttertakspanel/ underlagstak	Takmaterial som ligger direkt mot takstolarna och fungerar som underlag för taktäckningen som kan bestå av råspont, boardskivor, eternit etc.

Överlåtelsebesiktning nivå 2

Besiktningens omfattning och undantag

Syfte

Besiktningen och protokollet är en del av beslutsunderlaget vid en fastighetsaffär. Syftet med besiktningen är att ge köpare och/ eller säljare en bild av byggnadens skick inför en överlåtelse. Besiktningssprotokollet kan också användas för att köpare och/ eller säljare ska kunna teckna ansvarsförsäkringar. Besiktningen ersätter inte köparens undersökningsplikt utan är en del av undersökningsplikten.

Vem har rätt till besiktningssprotokollet

Rätt till besiktningssprotokollet har uppdragsgivaren. Om säljaren är uppdragsgivare har också köparen samma rätt till protokollet som säljaren, se även Ansvar och reklamationer.

Om säljaren är uppdragsgivare rekommenderar Anticimex köparen att beställa en så kallad besiktningssgenomgång innan köpet genomförs. Vid en besiktningssgenomgång går besiktningsteknikern igenom besiktningssprotokollet med köparen så att denne får samma information som säljaren fått.

Observera att Anticimex ansvar gäller för en fastighetsöverlåtelse. Om köparen i överlåtelsen i sin tur säljer fastigheten kan aktuellt protokoll inte användas och Anticimex har således inte ansvar för besiktningen mot köpare i senare överlåtelser.

Vad besiktningsteknikern gör

Besiktningen innehåller olika moment och resultatet av varje moment noteras i besiktningssprotokollet. Besiktningssuppdraget är slutfört när besiktningssprotokollet har skickats till uppdragsgivaren.

Upplysningar

Om köparen eller säljaren är med vid besiktningen så går Anticimex besiktningstekniker igenom vad som ska göras under besiktningen och ställer frågor om byggnaden. Om teknikern får ta del av handlingar och muntliga upplysningar om byggnaden så antecknas dessa i besiktningssprotokollet.

Teknikern kontrollerar inte riktigheten i lämnade handlingar och upplysningar.

Besiktning

Om inte annat särskilt anges i uppdragsbekräftelsen så besiktigas fastighetens huvudbyggnad och i förekommande fall även garage/ carport. Besiktningsteknikern besiktigar tillgängliga utrymmen som kan nås genom anvisade dörrar, inspektionsluckor och liknande. Utvändiga ytor som fasader och tak besiktigas också. Fasader besiktigas från marken och tak besiktigas från marken eller från uppställd, säkrad och godkänd stege mot takfot eller i de fall det är möjligt på ett säkert sätt från takstege. Besiktningen är huvudsakligen en okulär besiktning där byggnadens skick och funktion kontrolleras. Med okulär besiktning menas det man kan se och känna utan ingrepp i byggnaden.

Fuktindikering

Förutom den okulära besiktningen utför besiktningsteknikern fuktindikering på något eller några ställen i våtrummen för att i möjligaste mån upptäcka vattenskador. I besiktningssprotokollet framgår det vilket utslag fuktindikatorn visat. Ibland är det inte möjligt att göra en fuktindikering som visar ett relevant resultat. I sådana fall framgår detta i besiktningssprotokollet. Det är viktigt att veta att en fuktindikering inte är jämförbar med en mer ingående fuktmätning.

Kontroll av konstruktion

Besiktningen innehåller också en kontroll av konstruktion i syfte att upptäcka fukt- och lukt relaterade skador. Kontroll av konstruktion kan innebära att provhål behöver utföras.

Kontroll av konstruktion görs på följande ställen där delar av stommen kan vara i kontakt med grundläggningen:

I byggnader med platta på mark, källare eller suterrängvåning görs normalt minst två kontroller per markplan.

Denna kontroll utförs förutsatt att det finns uppreglade eller flytande golv och vid upp- eller utreglade väggar i anslutning till grundkonstruktionen.

Har byggnaden platta på mark utan uppreglade eller flytande golv görs normalt minst två kontroller av väggkonstruktionen och eventuella väggsyllar.

Överlåtelsebesiktning nivå 2

Har byggnaden kryp- eller torpargrund med bottenbjälklag av organiskt material görs normalt kontroll av syll underifrån. I vissa fall kan det bli nödvändigt att uppdragsgivaren tar upp en lucka eller utför någon motsvarande åtgärd för att möjliggöra relevant kontroll av syll och grund.

Fuktmätning utförs i vissa känsliga konstruktioner. Teknikern mäter relativ fuktighet (RF) och/- eller fuktkvot (FK). Då fuktmätningen utförs stickprovsmässigt så kan det finnas högre fuktvärden på andra ställen än där fuktmätningen utförs.

Gradering av upptäckta brister, risker och skador

I besiktningsprotokollet gör besiktningsteknikern noteringar om det som har framkommit vid besiktningen. Iakttagelserna graderas efter hur allvarliga bristerna eller skadorna är och om det finns särskilda risker.

Om teknikern inte upptäcker något som avviker från vad som kan förväntas av en viss byggnadsdel så noteras även detta i protokollet.

Undantag och begränsningar

Anticimex besiktning omfattar inte

- Ingrepp, mätningar, provtryckning och liknande som inte anges under rubriken Besiktningens omfattning ovan.
- Radonmätning, kontroll av förekomst av asbest, kontroll av vattenkvalitet eller vattenkvantitet, kontroll av system för el, värme, vatten, ventilation och avlopp samt kontroll av maskinell utrustning, eldstäder, rökgångar, murstock, oljepanna, simbassänger, altaner, uterum, andra markanläggningar samt marken.
- Anmärkning på bagatellartade förhållanden.
- Noteringar om estetiska eller arkitektoniska förhållanden som inte påverkar byggnadens funktion eller nyttjandet av byggnaden.
- Undanflyttning av lösöre såsom exempelvis mattor, sängar, soffor eller bokhyllor.

Uppdragsgivaren ansvarar för

- Att fastighetsägaren godkänner provhåltagning i byggnaden.
- Att fastighetsägaren lämnar uppgifter om tidigare skador eller om misstanke finns om fukt, röta, mögel, skadeinsekter eller vattenskador. Fastighetsägaren ska också upplysa om andra omständigheter som kan ha betydelse för besiktningen.
- Att fastighetsägaren upplyser om var dörrar och inspektionsluckor är belägna.
- Att fastighetsägaren bereder Anticimex besiktningstekniker tillträde för undersökning av alla utrymmen i byggnaden.
- Att fastighetsägaren noggrant efterföljer eventuella instruktioner som meddelas av Anticimex, exempelvis avseende tillhandahållande av godkända stegar, borttagande av lösöre och andra förberedelser för att möjliggöra besiktningen.

Ansvar och reklamationer

Anticimex tar ansvar för innehållet i besiktningsprotokollet i det fall uppdraget är betalt. För att protokollet ska få användas i annat syfte eller av en annan person, än vad som framgår under rubrikerna Syfte och Vem har rätt till besiktningsprotokollet, så måste Anticimex godkänna detta skriftligen. I annat fall tar Anticimex inget ansvar för protokollets innehåll. Om uppdragsgivaren eller annan som har rätt till besiktningsprotokollet menar att annan information framkommit muntligen än vad som framgår av besiktningsprotokollet så ska uppdragsgivaren omedelbart vid mottagandet av protokollet begära skriftlig komplettering. Begärs inte en sådan komplettering så kan inte uppdraget reklameras med hänvisning till den muntliga informationen.

Vid missnöje med Anticimex utförande av uppdraget eller anmärkning mot Anticimex i övrigt så ska skriftlig reklamation göras snarast möjligt efter att felet upptäcktes eller borde ha upptäckts. Reklamation ska i alla händelser ske senast inom tre år från besiktningsstillfället. Försummas den här reklamationsfristen så får inte eventuella fel göras gällande. Anticimex ansvar är under alla förhållanden begränsat till 1 000 000 kronor för det här besiktningsuppdraget. Anticimex friskriver sig för samtliga skador och krav understigande 10 000 kronor. Om säljaren är uppdragsgivare kan köparen reklamera besiktningen och Anticimex tar samma ansvar som om köparen själv varit uppdragsgivare.

Personuppgifter, kunduppgifter, besiktningsprotokoll mm.

Vi behandlar personuppgifter hänförliga till bland andra kunder, försäkringstagare, försäkringshavare, betalare och kontaktpersoner. Vi samlar in uppgifterna direkt från dig. Ibland kan vi erhålla uppgifterna direkt från din mäklare i samband med köp eller försäljning av fastighet, lägenhet eller byggnad. De uppgifter vi behandlar är namn, adress- och kontaktuppgifter, personnummer och i vissa fall även uppgifter om vissa ekonomiska förhållanden, t.ex. om en kreditupplysning behöver tas.

Överlåtelsebesiktning nivå 2

Om besiktningen beställs av en presumtiv köpare kan vi komma att behandla uppgifter om säljaren för att kunna utföra besiktningen. Vi samlar även in och behandlar uppgifter om fastigheter, byggnader, verksamheter och andra serviceobjekt. Ändamålet med vår behandling är att vi ska kunna teckna, fullgöra och administrera avtal, tillvarata rättsliga skyldigheter, framställa rättsliga anspråk samt för att uppfylla de krav som ställs på verksamheten. Mot bakgrund av Anticimex berättigade intresse behandlas också uppgifter för marknadsföring, sammanställning av marknads- och kundanalyser samt statistik.

Uppgifterna är avsedda att i första hand användas av bolag inom Anticimex-gruppen, men personuppgifter kan komma att lämnas ut till andra företag, föreningar och organisationer som Anticimex-gruppen samarbetar med, exempelvis en villa, fritidshus- eller hemförsäkringsbolag om du har försäkring, fastighetsmäklare och banker, samt till myndigheter när det föreligger skyldighet därom enligt lag.

Med personuppgifter avses även besiktningsprotokoll, intyg, rapporter och liknande handlingar som innehåller personuppgifter och uppgifter om olika objekt. I samband med att vi tillhandahåller tjänster till våra kunder kan sådana handlingar komma att lämnas till tredje man, exempelvis till ägare, köpare eller säljare av fastigheter, byggnader, lägenheter etc. Vi använder besiktningsprotokoll som underlag vid så kallad besiktningsgenomgång med köpare av en fastighet. Vi använder besiktningsprotokoll även som underlag för vår riskbedömning och därmed som en del av försäkringsvillkoren vid meddelande av olika försäkringar till säljare och köpare av en fastighet.

Du har rätt att efter en skriftlig ansökan kostnadsfritt få besked om vilka personuppgifter vi har om dig. Du har också rätt att begära att vi rättar felaktiga personuppgifter och raderar personuppgifter. Märk ansökan med "Dataskydd" och skicka den till Anticimex, Box 470 25, 100 74 Stockholm eller sweden.privacy@anticimex.se. Läs mer på anticimex.se/personuppgifter. Om du har synpunkter på vår personuppgiftsbehandling kan du kontakta oss eller inge klagomål till Datainspektionen.

Vind – uppvärmt utrymme

Håll utkik efter fukt och mögel på din kalla vind

En vind ska inte släppa in vatten eller för mycket fukt, vare sig inifrån eller utifrån. Därför är det viktigt att inspektera vinden regelbundet.

I äldre hus består vindsutrymmets ventilation av några ventiler i gavlarna och ibland ett öppningsbart fönster. Dessa vindar har dessutom ett vindsbjälklag med en fyllning av sågspån eller kutterspån ovanpå gamla tidningar eller papp.

Trots att denna typ av vindsutrymme får ett fukttillskott via luft från bostaden så skapar detta sällan problem på vinden, om inte produktionen av fukt inomhus är extremt hög. Sågspånet släpper nämligen kontinuerligt igenom värme, vilket innebär att vinden håller en någorlunda jämn temperatur. Tack vare detta klarar sig vinden utan fuktskador.

Kondens kan uppstå i välisolerade vindar

På en välisolerad vind i ett nyare hus eller i ett tilläggsisolerat äldre hus kan dock ett litet tillskott av fukt från bostaden orsaka stora problem med mikrobiell påväxt (mögel, bakterier och röta) på yttertakspanelen som följd. Problemen uppstår vintertid, då vinden blir kall och den fuktiga luften når den kalla yttertakspanelen. Kondens skapas, och ibland isbildning, som gör materialet fuktigt.

För att minska fukttillskottet har under många år rekommendationen om att öka vindsventilationen varit vanlig. Detta är dock en tveksam åtgärd, eftersom det är mycket sannolikt att vinden då blir ännu kallare vintertid.

Ventilation i boendemiljön förebygger problem

För att en välisolerad vind ska fungera, krävs i stället att ventilationen i själva bostaden är tillräcklig. Fukttillskottet inne ska vara minimalt samt att vindsbjälklaget är lufttätt, det vill säga, inte släpper igenom luft från bostaden. Självklart är det viktigt att yttertaket också är tätt.

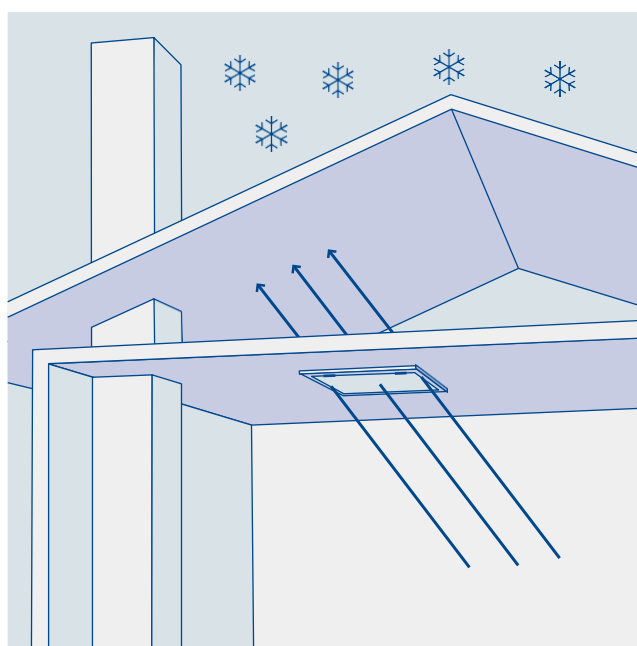

När ett litet tillskott av fuktig luft från bostaden tränger upp, till exempel genom otät vindslucka, till ett uppvärmt, kallt vindsutrymme, kyls luften ned och kondensation kan uppstå. Det kan i sin tur leda till fukt- och mögelskador.

Utg. 2 Design och produktion: www.luxlucid.com

Tips

Om du har frågor om ventilation av din bostad bör du ta kontakt med en ventilationsentreprenör.

Läs mer om vindar på www.ri.se (RISE Research Institutes of Sweden).

För mer information om fuktproblem på vinden, kontakta oss på 075-245 10 00.