

VärderingsInstitutet & Löhman FastighetsKonsulter AB

2024-08-06

Utlåtande över ÖVERLÅTELSEBESIKTNING

Märsön 3:71
Löjvägen 10, 745 92 Enköping



VärderingsInstitutet & Löhman FastighetsKonsulter AB

Medlem i Svenska Byggingenjörers Riksförbund
Godkänd besiktningsförrättare SBR och Certifierad av RISE
Av KIWA SWEDCERT Certifierad energiexpert
Medlem i Samhällsbyggarna
www.lohmankonsulter.se



Företag
VärderingsInstitutet & Löhman
FastighetsKonsulter AB

Tel
0703-181918

Org nr
556625-9262

E-post
claes@lohmankonsulter.se

VÅR KUNSKAP ÄR DIN TRYGGHET

© 2024 SBR Byggingenjörerna. Version 2024.1

INNEHÅLLSFÖRTECKNING

UTLÅTANDE ÖVER ÖVERLÅTELSEBESIKTNING	SID 3
1. HANDLINGAR OCH UPPLYSNINGAR	SID 4
2. OKULÄR BESIKTNING	SID 5
BYGGNADSBESKRIVNING	SID 6
NOTERINGAR	SID 7
3. RISKANALYS	SID 10
4. FORTSATT TEKNISK UTREDNING	SID 11

BILAGA 1: Villkor för överlåtelsebesiktning för säljare

BILAGA 2: Liten Byggordbok

BILAGA 3: Teknisk medellivslängd för byggnadsdelar och
Byggkonstruktioner

BILAGA 4: Bilder



ÖVERLÅTELSEBESIKTNING FÖR SÄLJARE

Objekt

Fastighetsbeteckning:	Märsön 3:71
Adress:	Löjvägen 10
Postnummer och ort:	745 92 Enköping
Kommun:	Enköping
Fastighetsägare:	Carina Norlén och Mikael Rexhall

Uppdragsgivare

Uppdragsgivare:	Carina Norlén och Mikael Rexhall
Uppdragsnummer:	24914223

Besiktningsman

Besiktningsman:	Claes Löhman, Byggingenjör SBR Högskoleingenjör byggteknik Av RISE certifierad besiktningsman SBRnr: 57067. Certifieringsnummer: 02369
Telefon:	0703-181918
Epost:	claes@lohmankonsulter.se

Besiktningsmannen är medlem i Svenska Byggingenjörers Riksförbund (SBR) och är registrerad i SBR:s förteckning över besiktningsmän med därtill hörande förpliktelser.

Besiktningsuppdrag

Omfattning:	En okulär besiktning av huvudbyggnad och gäststuga. Altaner, terrasser, tak över altaner, inglasningar etc. besiktigas inte.
Besiktningsdag:	2024-08-06 klockan 08.30
Närvarande:	Carina Norlén

Uppdraget utförs enligt "villkor för överlåtelsebesiktning för säljare enligt SBR modellen".
En uppdragsbekräftelse med bifogad villkorsbilaga överlämnades till uppdragsgivaren den 2024-08-06.
Innan besiktningen påbörjades gjordes en genomgång av uppdragsbekräftelsen.
Besiktningsmannen ansvarar inte för fel och är inte skyldig att betala för krav som reklamerats respektive framställts senare än två år efter att uppdraget avslutats.
Uppdraget är avslutat i och med att besiktningsmannen översänt utlåtandet till uppdragsgivaren.

1. HANDLINGAR OCH UPPLYSNINGAR

Tillhandahållna handlingar:	-----
Information från uppdragsgivare, fastighetsägare, eller dess ombud:	Under denna rubrik är samtliga uppgifter lämnade av fastighetsägare eller dess ombud. Uppgifterna är inte kontrollerade av besiktningsmannen. Säljarna förvärvade fastigheten 2019.
Upplysningar om ändrings- och förbättringsarbeten:	Bytt vissa hushållsmaskiner. Byggt skärm vid altan. Bytt en del utrustning till pool. Bytt centraldammsugare. Gäststuga uppfört. Sättningsproblem med gäststuga är åtgärdat 2024. Tidigare ändringar: Garage 2003. Pool 2006. Lillstuga 2011. Vedbod 2014.
Upplysningar om fel/brister och övrig information:	Säljarna har inte noterat några fel/brister. Säljarna har inte noterat några driftstörningar avseende el, vatten, avlopp, värme, ventilation, maskinell utrustning.



2. OKULÄR BESIKTNING

<p>Särskilda förutsättningar vid besiktningen:</p>	<p>Byggnaden var fullt möblerad vid besiktningstillfället.</p> <p>Besiktning har skett av de delar som varit normalt åtkomliga utan omflyttning av möbler och belamrade ytor. Bakomliggande ytor ingår i köparens undersökningsplikt.</p> <p>För ytor, utrymmen och byggnadsdelar som noterats helt eller delvis ej besiktningbara eller belamrade har besiktningsmannen inget ansvar.</p> <p>Notering "-----" innebär att utrymmet/ytan bedöms vara i normalt skick med hänsyn taget till byggnadens ålder och byggnadssätt.</p> <p>I våtrum med beklädnader med keramiska material finns normalt ingen möjlighet att kontrollera underarbeten som regler, skivor, tätskikt etc. Golvbrunnar, anslutningar av tätskikt i brunnar, klämringar etc. är oftast inte möjligt att kontrollera på grund av nedsmutsning, bruk etc.</p> <p>Ej redovisat våtrumsintyg.</p>
<p>Muntliga uppgifter:</p>	<p>Avsikten har varit att i detta utlåtande redovisa samtliga förhållanden, som framkommit vid besiktningen och då även samtliga muntliga uppgifter av någon betydelse som lämnats av besiktningsmannen vid besiktningen.</p> <p>Skulle någon muntlig uppgift av betydelse ha utelämnats eller blivit felaktigt återgiven, enligt uppdragsgivarens uppfattning, har uppdragsgivaren att snarast och helst inom sju dagar meddela besiktningsmannen vad som enligt uppdragsgivarens uppfattning skall ändras i utlåtandet.</p> <p>Om sådant meddelande inte lämnats inom ovan angiven tid kan inte besiktningsmannen göras ansvarig för eventuella brister i utlåtandet, som på så sätt kunnat rättas.</p>



BYGGNADSBESKRIVNING

Väderlek:	Växlande molnighet
Utomhustemperatur:	20°C
Byggnadstyp (huvudbyggnad):	Friliggande villa i 1 plan, loft och sluttningsvåning.
Grundläggning:	Betongplatta
Grundmurar:	Lättklinker
Bjälklag:	Trä
Stomme:	Trä
Fasader:	Träpanel
Fönster:	2-glas isolerrutor
Yttertak:	Shingelpapp
Uppvärmning:	Bergvärmepump, vattenburet golvvärmesystem, kamin
Ventilation:	Självdug
Byggnadsår:	2002

För köpare	<p>Denna besiktning är utförd på uppdrag av säljare. Observera att Du som köpare har en egen långtgående undersökningsplikt. För att uppfylla en del av Din undersökningsplikt och för att ansvarsförhållande skall gälla mellan besiktningsföretag och köpare krävs att besiktningsföretaget genomför en teknisk genomgång med köparen. Genomgången görs på fastigheten. Arvodet för genomgången är 4 950 kr inkl. moms. Vid genomgången finns möjlighet att beställa tilläggstjänster exempelvis fuktmätningar. Tilläggstjänster debiteras särskilt efter överenskommelse med uppdragsgivare. För att kunna göra en teknisk genomgång krävs att första besiktningen inte är äldre än sex månader. Är besiktningen äldre krävs en helt ny besiktning.</p>
------------	--



NOTERINGAR

HUVUDBYGGNAD

UTVÄNDIGT

Mark intill byggnad:	-----
Dränering och grundmursisolering:	Ej besiktningsbart.
Grundsockel:	Färgsläpp på sockel. Putssläpp på sockel vid fönsterdörr Ö. Färgsläpp på sockel och balk vid östersida. Enligt säljare upptäckt sommaren -24.
Fasader:	Fasadpanel med begynnande färgsläpp, underhållsbehov.
Fönster/dörrar:	Färgsläpp på ytterdörr S. Ej tröskelplåt vid dörr. Ej bleck vid källarfönster. Färgsläpp på snickerier vid fönster/fönsterdörr vid norrsida.
Yttertak:	Ojämnheter i takyta, takfall mot öster.
Kallvindsutrymmen:	Finns inte. Parallelltaks konstruktion, ej besiktningsbart.
Hängrännor/stuprör:	Ett stuprör utan rensträtt. Stuprör med inåtvända rörskarvar.
Förråd:	Vatten rinner in på berg.



INVÄNDIGT

Allmänt:	Små skador som förekommer på ytskikt och inredning orsakade av åldersskäl eller normalt slitage noteras inte särskilt här.
Luktintryck i bostaden:	Vid besöket uppfattades inga avvikande lukter. Lukten i en bostad kan variera beroende på brukande, varierande temperaturer, årstid etc. Förmågan att känna lukter varierar också hos människor.

UNDERVÅNING

Hall:	-----
Gästrum:	Ej friskluftsventil.
Klädkammare:	Dörr hugger mot karm. Ytor ej helt åtkomliga.
Pannrum:	Fuktroskant nertill väggskiva. Ej golvbrunn, ej tätskikt på golv/underkant väggar.
Tvätt:	<i>Golv: klinker. Väggar: kakel.</i> Tätskikt ansluter ej i golvbrunn.
Wc/duschrum o bastu:	<i>Golv: klinker. Väggar: kakel. Duschplats med duschdörr.</i> Enstaka klinkerplattor sitter bomt (ej dikt kontakt med underlag). Otätt vid rörgenomföringar i vägg under tvättställ. Tätskikt ansluter in under klämring i golvbrunn. Bristfällig lutning i golv. Dörr hugger mot golv.



BOTTENVÅNING

Hall:	-----
Wc/duschrum:	<i>Golv: klinker. Väggar: kakel. Duschplats med duschdörrar.</i> Spricka i kakelplatta över dörr. Spricka i vägghörn. Rörgenomföringar i golv/uppbyggd klack. Tätskikt ansluter in under klämring i golvbrunn. Installationsutrymme med golvvärmefördelare, ej vattentät utrymmesbotten, ej läckageindikering.
Sovrum:	-----
Entréhall:	Klinkergolv med något fogsläpp.
Kök:	Ej droppskydd under maskiner och på skåpbotten under diskbänk. Avloppslang från diskmaskin ej uppfäst under diskbänk.
Vardagsrum:	Rinningsmärken i tak vid skorstensgenomföring. Ej friskluftsentil.
Sovrum:	Någon dragning/spricka i tapet.

LOFT

Tv-rum:	Rinningsmärken på vägg i hörn.
---------	--------------------------------



Gäststuga



<p>Utvändigt:</p>	<p>Topografisk inlutning vid norrsida. Fuktisoleringsmattor runt grundsockel ej fastmonterat med täcklistor. Färgsläpp på fasadpanel. Ändträ foder vid ytterdörr går ner i mark. Ej tröskelplåt vid ytterdörr. Stuprör med inåtvänd falsskarv. Färgsläpp på vindskiva Ö. Ventilöppning i fasad vid södersida utan galler. Partier med påväxt på mark. Parallelltakskonstruktion, ej besiktningsbart.</p>
<p>Invändigt:</p>	<p>Enstaka klinkerplatta i wc-rum sitter delvis bomt. Dragningar/sprickor vid skivskarvar och hörn. Installationsutrymme med lucka på vägg i wc-rum, vatten- och värmeinstallationer. utrymmet ej vattensäkert. Blött på golv i utrymmet, fuktuppsug i virke och skivmaterial i utrymmet. Dålig lukt.</p>



3. RISKANALYS

3.1	<p>Källare, fuktskydd. Brister i grundkonstruktionens fuktskydd (dränering och grundmursisolering) kan medföra fuktgenomslag och förhöjda fuktvärden i grundkonstruktionen (betonggolvet och grundmurarna). Förhöjda fuktvärden i grundkonstruktionen medför risk för skador på ytskikt, materialsläpp och för fuktrelaterade skador (fukt, mögel, röta, lukt) på trämaterial i kontakt med grundkonstruktionen.</p>
3.2	<p>Våtrum. Brister/avvikelser i våtrum och i utrymmen med vatteninstallationer medför risk för fuktinträning till bakomliggande/intilliggande konstruktioner och därmed risk för fuktrelaterade skador.</p>
3.3	<p>Isolerglas. Isolerglas har en begränsad teknisk livslängd till cirka 20 år. Vid uppnådd livslängd kan glasens tätning bli "punkterade". Sker punktering kommer luft in mellan glasen och glasen blir grådaskiga.</p>



4. FORTSATT TEKNISK UTREDNING

4.1	Gäststuga. Fukt/vattenskada i installationsutrymme (lucka i wc-rum).
	Utredning som visar på orsak, omfattning och ev. åtgärder.

Köpare kan begära fortsatt teknisk utredning för att klarlägga om risk för väsentligt fel som besiktningsmannen antecknat i riskanalysen finns eller inte. En fortsatt teknisk utredning ingår inte i överlåtelsebesiktningen. En sådan utredning kan beställas särskilt. En fortsatt teknisk utredning förutsätter fastighetsägarens uttryckliga medgivande.

Uppsala 2024-08-06

VärderingsInstitutet & Löhman FastighetsKonsulter AB

Claes Löhman

Claes Löhman

Byggingenjör SBR – Certifierad av RISE



BILAGA 1: Villkor för överlåtelsebesiktning för säljare

Överlåtelsebesiktning för SÄLJARE enligt SBR-modellen

Begreppsbestämningar

Med **uppdragsgivare** avses säljaren av fastigheten eller den som på säljarens uppdrag beställer överlåtelsebesiktningsuppdraget av besiktningsmannen och som undertecknat uppdragsbegränsningen.

Med **besiktningsman** avses i tillämpliga delar även det besiktningsföretag som mottagit uppdraget att utföra överlåtelsebesiktningen.

Med **fastighet** avses den del av registerfastigheten som omfattas av besiktningen.

Med **fel** i fastighet avses en avvikelse från det skick som en tänkt köpare med fog kan förutsätta att fastigheten skall ha vid tidpunkten för köpet om köpet genomfördes vid tidpunkten för överlåtelsebesiktningen.

Ändamålet

Ändamålet med en överlåtelsebesiktning för säljare är att i samband med en fastighetsöverlåtelse samla och redovisa information om fastighetens fysiska skick. Insamlingen sker genom en byggnadsteknisk undersökning som utförs av en särskilt anlitad sakkunnig besiktningsman. Resultatet redovisas i ett protokoll benämnt besiktningsutlåtande som är avsett att användas vid fastighetsförsäljningen som en byggnadsteknisk beskrivning av fastighetens skick.

Besiktningsutlåtandet kan även ha betydelse vid förhandling om de villkor som ska gälla för fastighetsköpet och det kan också utgöra underlag till en dolda-försäkring.

Genomförandet

Uppdragsbegränsning

Efter mottagandet av uppdraget översänder eller överlämnar besiktningsmannen en uppdragsbegränsning till uppdragsgivaren jämte dessa villkor. Av uppdragsbegränsningen och dessa villkor framgår överlåtelsebesiktningens omfattning.

Besiktningsmannen går igenom uppdragsbegränsningen och villkoren för uppdraget med uppdragsgivaren innan överlåtelsebesiktningen påbörjas.

Överlåtelsebesiktningens huvudsakliga innehåll

Överlåtelsebesiktning enligt SBR-modellen består sammanfattningsvis av fyra delar;

- 1) tillhandahållna handlingar samt information från säljaren eller dess ombud,
- 2) okulär besiktning,
- 3) riskanalys om sådan är påkallad samt
- 4) eventuell rekommendation om fortsatt teknisk utredning.

Resultatet av överlåtelsebesiktningen sammanställs i ett besiktningsutlåtande.

1) Handlingar och upplysningar

Inför överlåtelsebesiktningen eller i samband med överlåtelsebesiktningens påbörjande tar besiktningsmannen del av de handlingar och övriga upplysningar som överlämnats. De handlingar och upplysningar som besiktningsmannen lägger till grund för överlåtelsebesiktningen antecknas i besiktningsutlåtandet.

2) Besiktning

Överlåtelsebesiktningen genomförs i form av en omsorgsfull okulär besiktning av fastigheten, dvs. vad som kan upptäckas med blotta ögat. Besiktningen sker således utan några hjälpmedel.

Överlåtelsebesiktningen gäller förhållandena vid besiktningsstillfället.

Vid den okulära besiktningen undersöker besiktningsmannen synliga ytor i samtliga tillgängliga utrymmen samt fasader, tak och mark i den mån marken är av byggnadsteknisk betydelse. Med tillgängliga utrymmen menas alla sådana utrymmen som kan undersökas via öppningar, dörrar, inspektionsluckor och liknande samt alla utrymmen som i övrigt är krypbara.



Om inte annat avtalats omfattar överlåtelsebesiktningen en byggnadsteknisk okulär besiktning av fastighetens huvudbyggnad, samt vidbyggd del av hus såsom garage, carport eller förråd samt den markyta i anslutning till byggnad som har teknisk betydelse för de besiktade byggnaderna.

Överlåtelsebesiktningen omfattar således inte hela registerfastigheten. För det fall parterna kommer överens om att besiktningen skall ha annan omfattning än vad som nu sagts, skall detta skrivas in i uppdragsbekräftelsen.

Besiktningen omfattar inte

Överlåtelsebesiktningen omfattar inte installationer såsom el, värme, vatten, sanitet, maskinell utrustning, mekanisk ventilation, rökgångar eller eldstäder. Besiktningen omfattar inte energideklaration, miljöinventering, undersökningar som kräver ingrepp i byggnaden, provtryckning, radonmätning, fuktmetning eller annan mätning

I överlåtelsebesiktningen ingår *inte* att lämna åtgärdsförslag eller kostnadskalkyler.

Överlåtelsebesiktningens omfattning kan utökas eller inskränkas efter särskild överenskommelse mellan uppdragsgivaren och besiktningsmannen. Sådan överenskommelse ska i förekommande fall framgå av uppdragsbekräftelsen eller enligt särskilt avtal om tilläggsuppdrag.

Om besiktningsmannen av någon anledning inte har gjort en okulär besiktning av ett utrymme eller en yta som omfattas av överlåtelsebesiktningen skall detta antecknas i besiktningsutlåtandet.

3) Riskanalys

Om besiktningsmannen bedömer att det finns *påtaglig risk* för att fastigheten har andra *väsentliga fel* än de som framkommit vid den okulära besiktningen redovisar besiktningsmannen förhållandet i en riskanalys i besiktningsutlåtandet.

Till grund för en sådan riskanalys lägger besiktningsmannen bland annat fastighetens konstruktion, ålder och skick, iakttagelser som gjorts vid den okulära besiktningen, den information som lämnats genom handlingar och upplysningar samt beskaffenheten hos jämförbara fastigheter och omständigheterna vid överlåtelsebesiktningen. I riskanalysen ges även en motivering till bedömningen

Fortsatt teknisk utredning

Besiktningsmannen *kan föreslå* fortsatt teknisk utredning avseende ett förhållande som inte kunnat klarläggas vid den okulära besiktningen. Sådan utredning kan även föreslås för misstänkta fel i en del av fastigheten som i och för sig inte ingår i överlåtelsebesiktningen.

Om besiktningsmannen gjort en anteckning om en påtaglig risk för väsentligt fel i form av en riskanalys, så föreslår inte besiktningsmannen någon fortsatt teknisk utredning i den delen.

Uppdragsgivaren kan själv se till att den påtalade risken utreds.

Fortsatt teknisk utredning *ingår inte* i överlåtelsebesiktningen. Uppdragsgivaren och besiktningsmannen kan dock komma överens om att besiktningsmannen även skall utföra den fortsatta tekniska utredningen, förutsatt att detta medges av fastighetens ägare. Se vidare om sådant tilläggsuppdrag under rubrik nedan.

Besiktningsutlåtande

Besiktningsmannen upprättar ett besiktningsutlåtande över överlåtelsebesiktningen.

I besiktningsutlåtandet redovisas de fel som upptäckts vid den okulära besiktningen.

Besiktningsutlåtandets innehåll är en följd av att överlåtelsebesiktningen utförts med sådan omsorg som är påkallad med hänsyn till fastighetens skick, den normala beskaffenheten hos jämförbara fastigheter och omständigheterna vid överlåtelsebesiktningen. Vid överlåtelsebesiktningen har således bland annat byggnadernas ålder och konstruktion betydelse. En äldre byggnad har normalt fler fel än en nyare byggnad och en äldre byggnad uppfyller inte alltid moderna krav.

I besiktningsutlåtandet redovisas endast de fel som har någon betydelse för bedömningen av fastighetens skick. Mindre fel (skavanker) antecknas normalt inte.

Besiktningsutlåtandet kan även innehålla riskanalys och rekommendation om fortsatt teknisk utredning.

Tilläggsuppdrag

Uppdragsgivare kan genom särskild överenskommelse med besiktningsmannen träffa avtal om tilläggsuppdrag i anslutning till överlåtelsebesiktningen. Tilläggsuppdrag förutsätter ett godkännande av fastighetens ägare.

Syftet med ett tilläggsuppdrag kan vara att utvidga undersökningen till att omfatta delar som inte ingår i överlåtelsebesiktningen eller att undersöka omständigheter som inte kunnat klarläggas vid överlåtelsebesiktningen. Ett tilläggsuppdrag är inte en del av överlåtelsebesiktningen, men kan utföras i samband med denna.

Omfattningen av överenskomna tilläggsuppdrag ska anges i uppdragsbekräftelsen till överlåtelsebesiktningen eller i en separat uppdragsbekräftelse och resultatet av ett sådant tilläggsuppdrag ska redovisas i ett särskilt utlåtande.

Om uppdragsgivaren beställer tilläggsuppdrag som utförts i anslutning till överlåtelsebesiktningen gäller villkoren för överlåtelsebesiktningen även för tilläggsuppdraget.

Besiktningsmannens ansvar

Besiktningsmannen är endast ansvarig för uppdraget gentemot sin uppdragsgivare. Annan än uppdragsgivare äger således inte rätt till skadestånd från besiktningsmannen.

Besiktningsmannen är inte skyldig att kontrollera riktigheten av de handlingar och upplysningar om fastigheten som han mottar i samband med överlåtelsebesiktningen

Besiktningsmannen är skyldig att ersätta den skada som besiktningsmannen orsakar uppdragsgivaren genom vårdslöshet eller försummelse vid utförandet av överlåtelsebesiktningen. Besiktningsmannens ansvar är dock begränsat enligt nedanstående villkor.

Besiktningsmannens skadeståndsskyldighet är begränsad till det lägsta av följande belopp

- a) Skillnaden mellan fastighetens värde vid överlåtelse tillfället med respektive utan fel i besiktningsutlåtandet.
- b) Den ersättning som uppdragsgivaren i förekommande fall utgett och varit skyldig att utge till annan till följd av fel i besiktningsutlåtandet.
- c) 15 prisbasbelopp enligt lagen allmän försäkring vid den tidpunkt då avtal om överlåtelsebesiktning träffades.

Skada vars värde understiger ett belopp motsvarande 0,5 prisbasbelopp är besiktningsmannen inte skyldig att ersätta.

Om besiktningsmannen utför tilläggsuppdrag i anslutning till överlåtelsebesiktningen skall begränsningen i besiktningsmannens skadeståndsskyldighet omfatta även skada på grund av fel i tilläggsuppdraget.

Skada som beror på att det i besiktningsutlåtandet saknas någon uppgift eller påpekande som besiktningsmannen lämnat muntligen ersätts endast om uppdragsgivaren omgående efter erhållandet av besiktningsutlåtandet begärt komplettering av besiktningsutlåtandet.

Besiktningsmannen är skyldig att inneha en giltig konsultansvarsförsäkring med särskilda villkor om överlåtelsebesiktning.

Besiktningsmannen skall arkivera en kopia av besiktningsutlåtandet under minst två år från det att uppdraget slutförts.

Reklamation och preskription

Fel i besiktningsmannens uppdrag eller krav på grund av sådant fel skall reklameras respektive framställas inom skälig tid från det att felet märkts eller borde ha märkts respektive från det att skada upptäckts. Besiktningsmannen ansvarar dock inte i något fall för fel och är inte skyldig att betala för krav som reklamerats respektive framställts senare än två år efter att uppdraget avslutats. Uppdraget är avslutat i och med att besiktningsmannen översänt besiktningsutlåtandet till ursprungliga uppdragsgivaren (säljaren).

Uppdragsgivarens ansvar

Uppdragsgivaren skall tillhandahålla de handlingar rörande fastigheten som besiktningsmannen behöver och även i övrigt lämna för överlåtelsebesiktningen nödvändiga upplysningar om fastigheten.

Uppdragsgivaren ska se till att samtliga utrymmen och ytor är tillgängliga för besiktning. Det innebär att de skall vara lättåtkomliga och fria från skrymmande bohag.

Uppdragsgivaren ska svara för att godkänd stege skall finnas tillgänglig.

Uppdragsgivaren ska noggrant läsa besiktningsutlåtandet efter mottagandet och utan dröjsmål därefter meddela besiktningsmannen om besiktningsutlåtandet innehåller någon felaktighet eller saknar något.

För genomförandet av uppdraget förutsätts att säkra uppstigningsanordningar till vindsutrymmen och yttertak finns på byggnaden. Besiktningsmannen är inte skyldig att genomföra besiktningsåtgärd som innebär att han utsätter sig för fara. Besiktningsmannen avgör i varje enskilt fall vad som är en säker uppstigningsanordning eller fara vid utförandet av uppdraget.

Besiktningens utlåtandets juridiska betydelse

De fel som redovisas i besiktningens utlåtande kan få betydelse mellan säljaren och köparen av fastigheten.

Genom en överlåtelsebesiktning för säljare och överlämnandet av besiktningens utlåtande till köparen klargörs ansvarsfördelningen mellan säljare och köpare för de fel som redovisas i besiktningens utlåtande. De redovisade felen kan till exempel inte anses utgöra dolda fel i fastigheten. De fel som antecknats, liksom de risker som antecknats i riskanalysen och som senare infrias, kan en köpare normalt inte göra gällande såsom dolda fel mot säljaren efter fastighetsköpet.

Om inte annat avtalats i samband med överlåtelsen av fastigheten ersätter besiktningens utlåtande inte köparens undersökningsplikt enligt jordabalken. Syftet med en överlåtelsebesiktning för säljare är således inte att utgöra en del av fullgörandet av köparens undersökningsplikt.

Överlämnandet av besiktningens utlåtande till köparen innebär inte heller att säljaren utfäster eller garanterar att fastigheten har de egenskaper eller det skick som framgår av besiktningens utlåtande. För att en utfästelse eller garanti skall föreligga krävs att säljaren ger särskilt uttryck för det. T ex genom att det anges i köpekontraktet.

Besiktningens utlåtande redovisar förhållandena vid tidpunkten för överlåtelsebesiktningen. Uppdragsgivaren måste vara observant på att förhållandena kan ändras eller försämrats under den tid som förflyter mellan besiktning och fastighetsköp.

Äganderätt och nyttjanderätt till besiktningens utlåtande

Besiktningens mannen har upphovsrätten till besiktningens utlåtande. Uppdragsgivaren får endast använda besiktningens utlåtande i enlighet med det avtalade ändamålet.

Uppdragsgivaren äger inte överlåta besiktningens utlåtande eller nyttjanderätt till besiktningens mannen utan besiktningens mannens uttryckliga medgivande.

Ansvar för denna besiktning är endast gällande mellan uppdragsgivare (säljare) och besiktningens företaget. För att ansvar skall kunna göras gällande mellan köparen och besiktningens företaget krävs särskilt avtal om uppdrag mellan besiktningens företaget och köparen. Observera att ett sådant avtal endast är möjligt att utföra inom 6 månader från avslutat uppdrag.

Om överlåtelse av utlåtandet skall ske har besiktningens mannen rätt att vid sammanträffande eller på annat lämpligt sätt mot ersättning redovisa besiktningens utlåtandet för förvärvaren.

Sker överlåtelse utan medgivande från besiktningens mannen kan innehållet i besiktningens utlåtandet inte göras gällande mot besiktningens mannen. Samma sak gäller om uppdragsgivaren utan medgivande använder besiktningens utlåtandet för annat än det avtalade ändamålet.

I inget fall har förvärvare av besiktningens utlåtandet bättre rätt än uppdragsgivaren.

Betalning och hävning

Uppdragsgivaren skall erlagga betalning för överlåtelsebesiktningen i enlighet med villkoren i uppdragsbekaftelsen. Har ej annat angetts i uppdragsbekaftelsen skall betalning erläggas inom 10 dagar från fakturadatum.

Om betalning inte erläggs i rätt tid och detta inte beror på besiktningens mannen eller något förhållande på dennes sida, får besiktningens mannen välja mellan att kräva att uppdragsgivaren betalar eller, om uppdragsgivarens dröjsmål med betalningen utgör ett väsentligt avtalsbrott, häva uppdragsavtalet.

Har besiktningens mannen förelagt uppdragsgivaren en bestämd tilläggstid för betalningen om minst 10 dagar, får uppdragsavtalet även hävas om uppdragsgivaren inte betalar inom tilläggstiden. Medan tilläggstiden löper får besiktningens mannen häva uppdragsavtalet endast om uppdragsgivaren meddelar att denne inte kommer att betala inom denna tid.

BILAGA 2: Liten Byggordbok

Asbest

Finns i många äldre byggnader, ofta byggda före 1979 men kan även förekommer i något yngre byggnader. Asbest kan finnas i rörisolering, ventkanaler, fönsterkitt mattor, lim, kakelfix o fog, golvbeläggningar etc.

Asfaboard

Porös, asfaltimpregnerad skiva.

Avloppsluftare

Rör som går upp genom yttertaket och som har till uppgift att ta in luft vid spolning i avlopp, så att vakuum inte uppstår i systemet.

Betong

Blandning av cement (bindmedel) och grus, sten (ballast)

Blåbetong

Lättbetongblock tillverkade av alunskiffer. Radonhaltigt.

Brunröta

Angrepp av brunröta innebär att virkets hållfasthet nedsättes och att fibrerna spricker tvärs längdriktningen. Orsakas av svampangrepp.

Byggfukt

Fukt som tillförs byggnadsmaterial under byggtiden.

Bärläkt

Virke som bär upp takpannor.

Båge

Den del av ett fönster som är öppningsbar.

Cement

Bindmedel i betong och putsbruk.

Dagvattenledning

Ledning i mark för att avleda vatten från stuprör och regnvattenbrunnar.

Dränering

System av dränerande (vattenavledande) massor och ledningar.

Falsad plåt

Slätplåt som skarvas ihop med övervikta ståndskarvar.

Fotplåt

Dropplåt placerad vid takfot och som leder vatten ner i hängrännan.

Fuktskydd

Skikt av vattentät massa, luftspaltbildande matta av HD-polyeten eller bitumenduk etc., som har till uppgift att förhindra fuktinträning i konstruktion eller hindra avdunstning från mark i s.k. uteluftsventilerad krypgrund.

Fuktkvot

Förhållandet mellan vikten på fuktigt material och materialets torrsvikt. Anges i % eller kg/kg.

Foder

Täckande listverk runt fönster eller dörr.

Grundmur

Murverk runt uteluftsventilerad krypgrund eller s.k. torpargrund varpå byggnaden vilar.

Hammarband

Träregel längst upp på en regelvägg varpå takstolen vilar.

Hanbjälke

Tvärgående bjälke i takstol (mot s.k. "kattvind").

Karm

Den del av en dörr eller ett fönster som sitter fast i väggen.

Klinker

Plattor av keramiskt material.

Klämring

Ring m uppgift att hålla fast en plastmatta mot en golvbrunn, så att inget vatten kan tränga in mellan golvbrunnen och mattan.

Limträ

T ex balkar sammanlimmade av flertal trästavar. Är starkare än motsvarande dimension "vanligt" virke.

Mekanisk ventilation

Ventilation som styrs av fläktar. Kan vara endast frånluft eller både frånluft och tilluft. Ibland förekommer även energiåtervinning ur frånluften.

Mättnadsånghalt

Den ånghalt som luft vid en viss temperatur maximalt kan innehålla. Kan även benämnas daggpunkt. Vattenångan övergår då till vatten (kondenserar).

Okulär

Vad man kan se med ögat.

Oxidskivor/MgO-skivor

Ett material som började användas i byggnation i Sverige omkring 2005. Skivorna har bl.a. använts som vindskyddskivor i fasader och underlag för keramiska plattor i våtrum. Skivorna har visat sig falla ut vatten och bli deformerade. Vatten från skivorna kan orsaka korrosion och mikrobiella skador på anslutande material. Kunskaperna om skivornas följdverkningar är ännu i sin linda.

PCB

Förekommer som mjukgörare i fogmassor i byggnader från 1950- och 1960-talet. Exempel på ställen där PCB-haltiga fogmassor förekommer är dilatationsfogar, mellan fasadelement i betong, runt dörrar/fönster, generellt vid möten av olika material.

Relativ fuktighet

Ånghalten i luft i % av mättnadsånghalten.

Radon

Radongas avgår vid radioaktivt sönderfall av radium i mineralkornen i jorden eller berggrunden.

Revetering

Putts på rörvassmatta, som beklädnad på hus med trästomme.

Självdraagsventilation

Fungerar genom att varm luft, som är lättare än kall, stiger uppåt i rummet och ut genom frånluftskanaler.

Stödben

Den del av en takstol som utgör del av vägg längs takfot.

Takfot

Där taket möter ytterväggen.

Taknock

Översta delen av ett yttertak.

Underlagstak

Tak som ligger under beläggning av t ex tegelpannor, plåt eller överläggsplattor. Utgöres ibland av papp på träsvall, av masonit eller av armerad plastfolie.

BILAGA 3: Teknisk medellivslängd för byggnadsdelar och byggkonstruktioner

Vid köp av en fastighet bör man räkna med olika intervall för renovering och underhåll.

Byggmaterial och konstruktioner har begränsad livslängd.

Anmärkning: Till grund för livslängdsuppgifter finns bland annat Meddelande M84:10 Statens Institut för Byggnadsforskning, Sammanställning av livslängdsuppgifter SABO-avskrivningsregler samt erfarenhetsmässiga värden.

Takkonstruktioner

Takpapp låglutande/platta konstruktioner	20 år
Gummiduk låglutande/platta konstruktioner	30 år
Takpapp under takpannor av betong, tegel (Takpannor av betong/tegel)	30 år
Korrugerad takplåt med underliggande papp	35 år
Bandfalsad plåt, falsad plåt med underliggande papp	35 år
Asbestcementskivor/eternitskivor,	30 år
Plåt detaljer (runt skorstenar, ventilation etc.)	35 år
Hängrännor/stuprör	25 år
Skorsten (renovering/omurning skorstenstopp, tätning rökanaler),	40 år
Nytt undertak - invändigt	40 år
Terrasser/balkonger/altaner/utomhustrappor	
Tätskikt (t ex asfaltsbaserade tätskikt)	35 år
Plåt	35 år
Betongbalkonger (armering, betong exkl. tätskikt)	50 år

Fasader

Träpanel (byte)	40 år
Träpanel (målning)	10 år
Tegel	Ej byte
Puts - tjockputs 2cm (renovering/omputsning)	30 år
Asbestcementplattor (eternitplattor)	30 år

Fönster/dörrar

Isolerglasfönster (blir otäta med tiden)	25 år
Byte fönster	40 år
Byte dörrar (inne/ute)	35 år
Målning fönster/dörrar	10 år

Dränering/utvändigt fuktskydd

Dräneringsledning och utvändigt vertikalt (inklusive dagvattenledning i anslutning till dräneringsledning.)	25 år
Dagvattenledning utanför byggnaden	50 år

Invändigt

Målning/tapetsering etc.	10 år
Parkettgolv/trägolv (byte)	40 år
Parkettgolv/trägolv (slipning)	15 år
Laminatgolv	20 år
Klinkergolv	Ej byte
Plastmatta på golv (ej våtrum)	15 år
Köksluckor, bänkskivor, köksinredning	30 år
Snickerier och inredning (t ex lister). Ej kök	40 år

Värmegolv

Elvärmeslingor i golv	25 år
Elvärmeslingor i våtutrymme	30 år
Vattenburna slingor i golv	30 år

Våtutrymmen

Plastmatta i våtrum	20 år
Tätskikt under klinker/kakel i våtutrymme	30 år
Tätskikt i golv/vägg av typ tunn dispersion utfört under 1980-tal/i början av 1990-talet	15 år
Typgodkänd våtrumsmatta (plast) som tätskikt under klinker/kakel	
* utfört före 1995	20 år
* utfört efter 1995	30 år
Våtrumstapeter väggar	15 år

Installationer för vatten, avlopp samt värme

Avloppsledningar	50 år
Värmeledningar kall-/varmvattenledningar	50 år
Avloppstank	30 år
Sanitetsgods (tvättställ, WC stol m.m.)	30 år
Badkar	30 år
Värmeväxlare	20 år

Elinstallationer

Kablar, centraler etc.	45 år
------------------------	-------

Vitvaror

Kyl, frys, diskmaskin, spis, spishäll etc.	10 år
Tvättmaskin, torktumlare, torkskåp	10 år

Övriga installationer och annan maskinell utrustning än hushållsmaskiner

T ex varmvattenberedare, elradiator, värmepanna (olja/el) inkl. expansionskärl	20 år
Luftvärmepump	8 år
Frånluftsvärmepump	19-24 år

Ventilation

Injustering av ventilationssystem	5 år
Byte av fläktmotor	15 år
Styr- och reglerutrustning	20 år

BILAGA 4: Bilder

HUVUDBYGGNAD



Yttertak.



Yttertak.

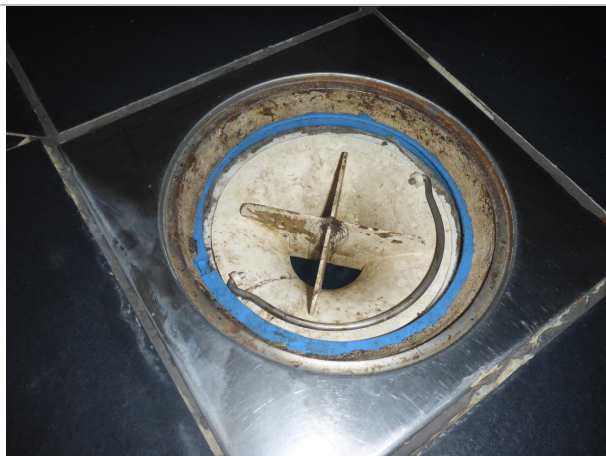

Golvbrunn.



Golvbrunn.

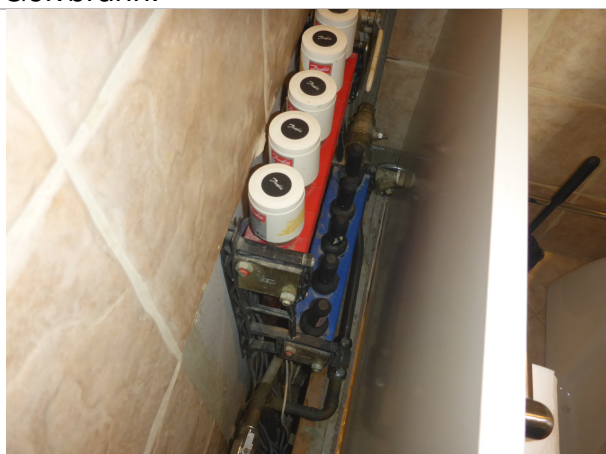

Golvvärmefördelare.

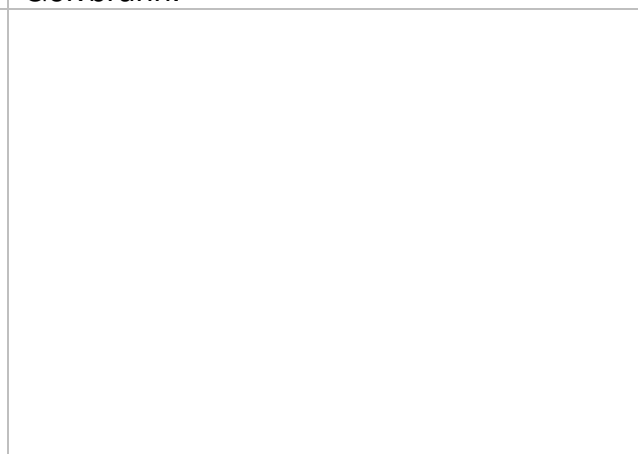

GÄSTSTUGA, BILDER I INSTALLATIONSUTRYMME

