

## Utlåtande över ÖVERLÅTELSEBESIKTNING

Tallen 4  
Åkervägen 3, 744 31 Heby



Denna besiktning är utförd på uppdrag av säljaren. Observera att Du som köpare har en egen långtgående undersökningsplikt! För att uppfylla en del av Din undersökningsplikt och för att juridiskt överta detta besiktningsutlåtande krävs att Du kontaktar besiktningsföretaget för utförande av en köpargenomgång. I annat fall har besiktningsmannen inget juridiskt ansvar gentemot Dig. Vid en köpargenomgång gäller samma villkor och ansvar som vid en separat köparbesiktning. Observera att en köpargenomgång är endast möjlig att utföra inom 6 månader efter genomförd besiktning.



Bjerking & Thörn  
Tibblegränd 5, 743 64 Björklinge  
Tel: 0733425885

Organisationsnummer: 559379-5247  
F-skattesedel  
[www.bjerkingthorn.se](http://www.bjerkingthorn.se)

# INNEHÅLLSFÖRTECKNING

---

ÖVERLÅTELSEBESIKTNING FÖR SÄLJARE.....	3
1. HANDLINGAR OCH UPPLYSNINGAR.....	4
2. OKULÄR BESIKTNING.....	5
3. RISKANALYS.....	10
4. FORTSATT TEKNISK UTREDNING .....	11
BILAGA 1: Villkor för överlåtelsebesiktning för säljare.....	12
BILAGA 2: Liten Byggordbok .....	16
BILAGA 3: Teknisk medellivslängd för byggnadsdelar och byggkonstruktioner.....	17



## ÖVERLÅTELSEBESIKTNING FÖR SÄLJARE

### Objekt

Fastighetsbeteckning:	Tallen 4
Adress:	Åkervägen 3, 744 31 Heby
Kommun:	Heby
Fastighetsägare:	Heby Kommun

### Uppdragsgivare

Uppdragsgivare:	Johan Eriksson via Heby Kommun
Uppdragsnummer:	<b>2024-310</b>

### Besiktningsman

Besiktningsman:	<b>Oskar Thörn</b> Medlem i SBR:s expertgrupp Överlåtelsebesiktning Av Kiwa Certifierad besiktningsman SBR Byggnadsingenjör SBR
Certifieringsnummer:	<b>ÖBM 10912</b>
Telefon:	0733425885 (vid frågor om utlåtandet skicka ett sms så hör vi av oss så fort vi kan)
E-post:	oskar@bjerkingthorn.se

Besiktningsmannen är medlem i Svenska Byggingenjörers Riksförbund (SBR) och är registrerad i SBR:s förteckning över besiktningsmän med därtill hörande förpliktelser.

### Besiktningsuppdrag

Omfattning:	En okulär besiktning av huvudbyggnaden (samt eventuella tilläggsuppdrag, som till exempel fuktkontroll, areamätning, radonindikering, eller besiktning av sidobyggnad med mera. Dessa uppdrag redovisas som en bilaga i utlåtandet alternativt i ett separat utlåtande.)
Besiktningsdag:	<b>2024-12-18 klockan 10:45</b>
Närvarande:	Johan Eriksson

Uppdraget utförs enligt "villkor för överlåtelsebesiktning för säljare enligt SBR modellen".

En uppdragsbekräftelse med bifogad villkorsbilaga överlämnades till uppdragsgivaren den 2024-12-18

Innan besiktningen påbörjades gjordes en genomgång av uppdragsbekräftelsen. Besiktningsmannen ansvarar inte för fel och är inte skyldig att betala för krav som reklamerats respektive framställts senare än två år efter att uppdraget avslutats. Uppdraget är avslutat i och med att besiktningsmannen översänt utlåtandet till uppdragsgivaren.

## 1. HANDLINGAR OCH UPPLYSNINGAR

---

Tillhandahållna  
Handlingar:

Inga handlingar tillhandahölls vid besiktningstillfället.

Information från  
uppdragsgivare,  
fastighetsägaren, eller  
dess ombud:

Under denna rubrik är samtliga uppgifter lämnade av fastighetsägare eller dess ombud. Uppgifterna är inte kontrollerade av besiktningsmannen.

Följande renoveringar och underhåll är utförda

Årtalen är enligt bedömning:

2000- Taksidan mot entrésidan är omlagt  
tal

2000- El-patron för värmesystemet är monterad  
tal

1990- WC/dusch är renoverad  
tal

1960- Eternitfasad är monterad  
tal

Upplysningar om fel i  
fastigheten:

-----



## 2. OKULÄR BESIKTNING



Särskilda förutsättningar vid besiktningen:	<p>Byggnaden var ej möblerad vid besiktningstillfället.</p> <p>Besiktning har skett av de delar som varit normalt åtkomliga utan omflyttning av möbler och belamrade ytor. Bakomliggande ytor ingår i köparens undersökningsplikt.</p> <p>För ytor, utrymmen och byggnadsdelar som noterats helt eller delvis ej besiktningbara eller belamrade har besiktningsmannen inget ansvar.</p> <p>Notering "-----" innebär att utrymmet/ytan bedöms vara i normalt skick med hänsyn taget till byggnadens ålder och byggnadssätt.</p>
Muntliga uppgifter:	<p>Avsikten har varit att i detta utlåtande redovisa samtliga förhållanden, som framkommit vid besiktningen och då även samtliga muntliga uppgifter av någon betydelse som lämnats av besiktningsmannen vid besiktningen.</p> <p><b>Skulle någon muntlig uppgift av betydelse ha utelämnats eller blivit felaktigt återgiven, enligt uppdragsgivarens uppfattning, har uppdragsgivaren att <u>snarast och helst inom sju dagar</u> meddela besiktningsmannen vad som enligt uppdragsgivarens uppfattning skall ändras i utlåtandet.</b></p> <p>Om sådant meddelande inte lämnats inom ovan angiven tid kan inte besiktningsmannen göras ansvarig för eventuella brister i utlåtandet, som på så sätt kunnat rättas.</p>
Väderlek:	Ca -2 °C och snö
Byggnadstyp:	1½-plans friliggande hus
Byggnadsår:	Okänt/tidigt 1900-tal
Grundläggning:	Torpargrund med grundmurar av betong/natursten
Stomme:	Trä/plank/timmer
Bjälklag:	Trä/plank/timmer
Fasad:	Eternitskivor
Fönster:	2 glas kopplade
Yttertak:	Sadeltak med beklädnad av tegelpannor mot baksidan och takplåt mot framsidan
Uppvärmning:	El-patron via vattenburet radiatorsystem
Ventilation:	Självdraagsventilation
Vatten	Kommunalt
Avlopp:	Kommunalt



## NOTERINGAR

## HUVUDBYGGNAD

## UTVÄNDIGT

Mark:	-----
Grundmur/Hussockel:	<p>Torpargrunden saknas lucka för besiktning, grunden är endast lokalt kontrollerad via ventiler i grundmurar. Om besiktning av torpargrunden ska kunna utföras måste en inspektionslucka till utrymmet tas upp. Då torpargrund är en känd riskkonstruktion bör rekommendationen om en inspektionslucka efterlevas.</p>  <p>Stuprör leds ej bort från husets grundläggning, stuprör saknas mot baksidan. Se även riskanalys punkt 3:1.</p>
Fasad:	<p>Otäta delar och skadade eternitskivor noteras på husets fasader. Se även riskanalys punkt 3:2.</p> 
Fönster/Dörrar:	<p>Kraftiga färg/kittsläpp och bitvis rötskador på och kring fönster. Fönsterbleck sitter bitvis helt lösa/otätt. Med anledning av ovan noterade brister/svaga punkter se även riskanalys punkt 3:2.</p> 



## Yttertak:

Taket är av säkerhetsskäl endast besiktigad begränsat från markstege vid takfot.

Takbeläggning mot baksidan har bitvis ramlat ner (mot vindskiva TH).

Kraftigt torr underliggande takpapp mot baksidan.

Snedvriden och skadade tegelpannor mot baksidan.

Äldre kraftigt rostskadad takplåt kring skorstenen.

Med anledning av ovanstående noterade brister/svaga punkter är yttertaket i stort behov av omläggning. Beakta att underliggande fukt, mögel och/eller rötskador kan förekomma i anslutningen till takkonstruktioner.



## Övrigt:

-----



## HUVUDBYGGNAD

### INVÄNDIGT

Allmänt

Små skador som förekommer på ytskikt och inredning orsakade av åldersskäl eller normalt slitage noteras inte särskilt här.

Kraftigt föråldrad el och VVS installationer med rostangrepp förekommer i huset. Kontakt med fackman rekommenderas för översyn och utbyte.



## Entréplan

Entré/Hall:

-----

WC/dusch:

Äldre åldersmässigt avskrivet tätskikt.  
Rör genomföringar i golvtätskikt.  
Mindre glipor noteras i tätskiktets skarvar.  
Med anledning av ovan noterade brister/svaga punkter se även riskanalys punkt 3:3.



Kök/matplats:

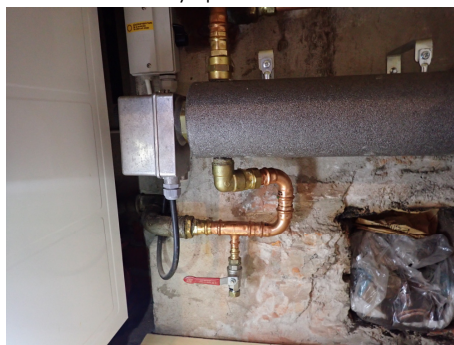

Tät botten saknas i diskbänksskåpet.  
El-patron för värmesystem är placerad i kök utan kringliggande fuktskydd.  
Se även riskanalys punkt 3:3.





Sovrum 1:	-----
Vardagsrum:	-----

## Övervåning

Trapp/hall:	-----
Sovrum 2:	-----
Sidovind 1:	-----
Sovrum 3:	<p>Fuktskador i innertak, torra vid besiktningen.</p> 
Sidovind 2:	<p>Fuktskador på golv, torra vid besiktningen.</p> 

## Vind

Lucka saknas för besiktning avnockvind:  
 Inspektionsluckor till vinden ska tas upp då luftspalter delvis är igentäppta samt att yttertaket av åldersskäl sannolikt har brister med läckage som följd.

Inklädda snedtak är en känd riskkonstruktion. Se även riskanalys punkt 3:4.



### 3. RISKANALYS

---

- 3:1** Dagvatten som inte leds bort från husgrunden ökar fuktbelastningen på grundkonstruktioner vilket kan leda till fukt, mögel och eller rötelaterade skador i närliggande konstruktioner.
- 3:2** Otäta delar/glipor i fasader och runt fönster/dörrar kan leda till att dagvatten tar sig in i bakomliggande konstruktioner och kan då orsaka fukt, mögel och/eller rötelaterade skador.
- 3:3** Äldre tät/ytskikt har nedsatt funktion vilket innebär att ytskiktet/tätskiktet inte längre kan garanteras vara vattentätt och risk finns för att vatten tränger igenom ytskiktet/tätskiktet.
- Rörgenomföringar i våtzon 1 innebär en ökad risk då det är svårt att täta fullgott runt tappvatten och värmerör.
- Avsaknad av tätskikt och golvbrunn vid el-patron kan vid läckage på systemet ge upphov till fuktskador.
- Ovanstående kan leda till att fukt, mögel och/eller rötelaterade skador kan förekomma/uppträda i anslutning till noterade brister/risker.
- 3:4** Inklädda snedtak är en riskkonstruktion, om ventilationen mellan innertaket och yttertaket är felaktig och/eller bristfällig finns risk för att den varma luften som stiger upp ifrån inomhusmiljön inte kan ventileras bort, luften kondenserar då och kan ge upphov till fukt, mögel och/eller rötelaterade skador i snedtaken eller på vindarna kring.

## 4. FORTSATT TEKNISK UTREDNING

---

-----

Köpare kan begära fortsatt teknisk utredning för att klarlägga om risk för väsentligt fel som besiktningsmannen antecknat i riskanalysen finns eller inte. En fortsatt teknisk utredning ingår inte i överlåtelsebesiktningen. En sådan utredning kan beställas särskilt. En fortsatt teknisk utredning förutsätter fastighetsägarens uttryckliga medgivande.

Uppsala 2024-12-18

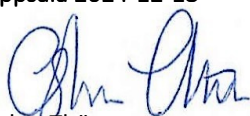

Oskar Thörn

Av Kiwa certifierad besiktningsman SBR.

Byggnadsingenjör SBR

Medlem i SBR expertgrupp överlåtelsebesiktning



# BILAGA 1: Villkor för överlåtelsebesiktning för säljare

## Överlåtelsebesiktning för SÄLJARE enligt SBR-modellen

### Begreppsbestämningar

Med **uppdragsgivare** avses säljaren av fastigheten eller den som på säljarens uppdrag beställer överlåtelsebesiktningsuppdraget av besiktningsmannen och som undertecknat uppdragsbekräftelsen.

Med **besiktningsman** avses i tillämpliga delar även det besiktningsföretag som mottagit uppdraget att utföra överlåtelsebesiktningen.

Med **fastighet** avses den del av registerfastigheten som omfattas av besiktningen.

Med **fel** i fastighet avses en avvikelse från det skick som en tänkt köpare med fog kan förutsätta att fastigheten skall ha vid tidpunkten för köpet om köpet genomfördes vid tidpunkten för överlåtelsebesiktningen.

### Ändamålet

Ändamålet med en överlåtelsebesiktning för säljare är att i samband med en fastighetsöverlåtelse samla och redovisa information om fastighetens fysiska skick. Insamlingen sker genom en byggnadsteknisk undersökning som utförs av en särskilt anlitad sakkunnig besiktningsman. Resultatet redovisas i ett protokoll benämnt besiktningsutlåtande som är avsett att användas vid fastighetsförsäljningen som en byggnadsteknisk beskrivning av fastighetens skick.

Besiktningsutlåtandet kan även ha betydelse vid förhandling om de villkor som ska gälla för fastighetsköpet och det kan också utgöra underlag till en dolda-försäkring.

### Genomförandet

#### Uppdragsbekräftelse

Efter mottagandet av uppdraget översänder eller överlämnar besiktningsmannen en uppdragsbekräftelse till uppdragsgivaren jämte dessa villkor. Av uppdragsbekräftelsen och dessa villkor framgår överlåtelsebesiktningens omfattning.

Besiktningsmannen går igenom uppdragsbekräftelsen och villkoren för uppdraget med uppdragsgivaren innan överlåtelsebesiktningen påbörjas.

### Överlåtelsebesiktningens huvudsakliga innehåll

Överlåtelsebesiktning enligt SBR-modellen består sammanfattningsvis av fyra delar;

- 1) tillhandahållna handlingar samt information från säljaren eller dess ombud,
- 2) okulär besiktning,
- 3) riskanalys om sådan är påkallad samt
- 4) eventuell rekommendation om fortsatt teknisk utredning.

Resultatet av överlåtelsebesiktningen sammanställs i ett besiktningsutlåtande.

#### 1) Handlingar och upplysningar

Inför överlåtelsebesiktningen eller i samband med överlåtelsebesiktningens påbörjande tar besiktningsmannen del av de handlingar och övriga upplysningar som överlämnats. De handlingar och upplysningar som besiktningsmannen lägger till grund för överlåtelsebesiktningen antecknas i besiktningsutlåtandet.

#### 2) Besiktning

Överlåtelsebesiktningen genomförs i form av en omsorgsfull okulär besiktning av fastigheten, dvs. vad som kan upptäckas med blotta ögat. Besiktningen sker således utan några hjälpmedel.

Överlåtelsebesiktningen gäller förhållandena vid besiktningsstillfället.

Vid den okulära besiktningen undersöker besiktningsmannen synliga ytor i samtliga tillgängliga utrymmen samt fasader, tak och mark i den mån marken är av byggnadsteknisk betydelse. Med tillgängliga utrymmen menas alla sådana utrymmen som kan undersökas via öppningar, dörrar, inspektionsluckor och liknande samt alla utrymmen som i övrigt är krypbara.





Om inte annat avtalats omfattar överlåtelsebesiktningen en byggnadsteknisk okulär besiktning av fastighetens huvudbyggnad, samt vidbyggd del av hus såsom garage, carport eller förråd samt den markyta i anslutning till byggnad som har teknisk betydelse för de besiktade byggnaderna.

Överlåtelsebesiktningen omfattar således inte hela registerfastigheten. För det fall parterna kommer överens om att besiktningen skall ha annan omfattning än vad som nu sagts, skall detta skrivas in i uppdragsbekräftelsen.

### Besiktningen omfattar inte

*Överlåtelsebesiktningen omfattar inte installationer såsom el, värme, vatten, sanitet, maskinell utrustning, mekanisk ventilation, rökgångar eller eldstäder. Besiktningen omfattar inte energideklaration, miljöinventering, undersökningar som kräver ingrepp i byggnaden, provtryckning, radonmätning, fuktmätning eller annan mätning*

I överlåtelsebesiktningen ingår *inte* att lämna åtgärdsförslag eller kostnads kalkyler.

Överlåtelsebesiktningens omfattning kan utökas eller inskränkas efter särskild överenskommelse mellan uppdragsgivaren och besiktningsmannen. Sådan överenskommelse ska i förekommande fall framgå av uppdragsbekräftelsen eller enligt särskilt avtal om tilläggsuppdrag.

Om besiktningsmannen av någon anledning inte har gjort en okulär besiktning av ett utrymme eller en yta som omfattas av överlåtelsebesiktningen skall detta antecknas i besiktningsutlåtandet.

### 3) Riskanalys

Om besiktningsmannen bedömer att det finns *påtaglig risk* för att fastigheten har andra *väsentliga fel* än de som framkommit vid den okulära besiktningen redovisar besiktningsmannen förhållandet i en riskanalys i besiktningsutlåtandet.

Till grund för en sådan riskanalys lägger besiktningsmannen bland annat fastighetens konstruktion, ålder och skick, iakttagelser som gjorts vid den okulära besiktningen, den information som lämnats genom handlingar och upplysningar samt beskaffenheten hos jämförbara fastigheter och omständigheterna vid överlåtelsebesiktningen. I riskanalysen ges även en motivering till bedömningen

### Fortsatt teknisk utredning

Besiktningsmannen *kan föreslå* fortsatt teknisk utredning avseende ett förhållande som inte kunnat klarläggas vid den okulära besiktningen. Sådan utredning kan även föreslås för misstänkta fel i en del av fastigheten som i och för sig inte ingår i överlåtelsebesiktningen.

*Om besiktningsmannen gjort en anteckning om en påtaglig risk för väsentligt fel i form av en riskanalys, så föreslår inte besiktningsmannen någon fortsatt teknisk utredning i den delen.*

*Uppdragsgivaren kan själv se till att den påtalade risken utreds.*

Fortsatt teknisk utredning *ingår inte* i överlåtelsebesiktningen. Uppdragsgivaren och besiktningsmannen kan dock komma överens om att besiktningsmannen även skall utföra den fortsatta tekniska utredningen, förutsatt att detta medges av fastighetens ägare. Se vidare om sådant tilläggsuppdrag under rubrik nedan.

### Besiktningsutlåtande

Besiktningsmannen upprättar ett besiktningsutlåtande över överlåtelsebesiktningen.

I besiktningsutlåtandet redovisas de fel som upptäckts vid den okulära besiktningen.

Besiktningsutlåtandets innehåll är en följd av att överlåtelsebesiktningen utförts med sådan omsorg som är påkallad med hänsyn till fastighetens skick, den normala beskaffenheten hos jämförliga fastigheter och omständigheterna vid överlåtelsebesiktningen. Vid överlåtelsebesiktningen har således bland annat byggnadernas ålder och konstruktion betydelse. En äldre byggnad har normalt fler fel än en nyare byggnad och en äldre byggnad uppfyller inte alltid moderna krav.

I besiktningsutlåtandet redovisas endast de fel som har någon betydelse för bedömningen av fastighetens skick. Mindre fel (skavanker) antecknas normalt inte.

Besiktningsutlåtandet kan även innehålla riskanalys och rekommendation om fortsatt teknisk utredning.

### Tilläggsuppdrag

Uppdragsgivare kan genom särskild överenskommelse med besiktningsmannen träffa avtal om tilläggsuppdrag i anslutning till överlåtelsebesiktningen. Tilläggsuppdrag förutsätter ett godkännande av fastighetens ägare.

Syftet med ett tilläggsuppdrag kan vara att utvidga undersökningen till att omfatta delar som inte ingår i överlåtelsebesiktningen eller att undersöka omständigheter som inte kunnat klarläggas vid överlåtelsebesiktningen. Ett tilläggsuppdrag är inte en del av överlåtelsebesiktningen, men kan utföras i samband med denna.

Omfattningen av överenskomna tilläggsuppdrag ska anges i uppdragsbekräftelsen till överlåtelsebesiktningen eller i en separat uppdragsbekräftelse och resultatet av ett sådant tilläggsuppdrag ska redovisas i ett särskilt utlåtande.

Om uppdragsgivaren beställer tilläggsuppdrag som utförts i anslutning till överlåtelsebesiktningen gäller villkoren för överlåtelsebesiktningen även för tilläggsuppdraget.

### Besiktningsmannens ansvar

Besiktningsmannen är endast ansvarig för uppdraget gentemot sin uppdragsgivare. Annan än uppdragsgivare äger således inte rätt till skadestånd från besiktningsmannen.

Besiktningsmannen är inte skyldig att kontrollera riktigheten av de handlingar och upplysningar om fastigheten som han mottar i samband med överlåtelsebesiktningen

Besiktningsmannen är skyldig att ersätta den skada som besiktningsmannen orsakar uppdragsgivaren genom vårdslöshet eller försummelse vid utförandet av överlåtelsebesiktningen. Besiktningsmannens ansvar är dock begränsat enligt nedanstående villkor.

Besiktningsmannens skadeståndsskyldighet är begränsad till det lägsta av följande belopp

- Skillnaden mellan fastighetens värde vid överlåtelse tillfället med respektive utan fel i besiktningsutlåtandet.
- Den ersättning som uppdragsgivaren i förekommande fall utgett och varit skyldig att utge till annan till följd av fel i besiktningsutlåtandet
- 15 prisbasbelopp enligt lagen allmän försäkring vid den tidpunkt då avtal om överlåtelsebesiktning träffades.

Skada vars värde understiger ett belopp motsvarande 0,5 prisbasbelopp är besiktningsmannen inte skyldig att ersätta.

Om besiktningsmannen utför tilläggsuppdrag i anslutning till överlåtelsebesiktningen skall begränsningen i besiktningsmannens skadeståndsskyldighet omfatta även skada på grund av fel i tilläggsuppdraget.

Skada som beror på att det i besiktningsutlåtandet saknas någon uppgift eller påpekande som besiktningsmannen lämnat muntligen ersätts endast om uppdragsgivaren omgående efter erhållandet av besiktningsutlåtandet begärt komplettering av besiktningsutlåtandet.

Besiktningsmannen är skyldig att inneha en giltig konsultansvarsförsäkring med särskilda villkor om överlåtelsebesiktning.

Besiktningsmannen skall arkivera en kopia av besiktningsutlåtandet under minst två år från det att uppdraget slutförts.

### Reklamation och preskription

Fel i besiktningsmannens uppdrag eller krav på grund av sådant fel skall reklameras respektive framställas inom skälig tid från det att felet märkts eller borde ha märkts respektive från det att skada upptäckts. Besiktningsmannen ansvarar dock inte i något fall för fel och är inte skyldig att betala för krav som reklameras respektive framställs senare än två år efter att uppdraget avslutats. Uppdraget är avslutat i och med att besiktningsmannen översänt besiktningsutlåtandet till ursprungliga uppdragsgivaren (säljaren).

### Uppdragsgivarens ansvar

Uppdragsgivaren skall tillhandahålla de handlingar rörande fastigheten som besiktningsmannen behöver och även i övrigt lämna för överlåtelsebesiktningen nödvändiga upplysningar om fastigheten.

Uppdragsgivaren ska se till att samtliga utrymmen och ytor är tillgängliga för besiktning. Det innebär att de skall vara lättåtkomliga och fria från skrymmande bohag.

Uppdragsgivaren ska svara för att godkänd steg skall finnas tillgänglig.

Uppdragsgivaren ska noggrant läsa besiktningsutlåtandet efter mottagandet och utan dröjsmål därefter meddela besiktningsmannen om besiktningsutlåtandet innehåller någon felaktighet eller saknar något.

För genomförandet av uppdraget förutsätts att säkra uppstigningsanordningar till vindstrymmen och yttertak finns på byggnaden.

Besiktningsmannen är inte skyldig att genomföra besiktningsåtgärd som innebär att han utsätter sig för fara. Besiktningsmannen avgör i varje enskilt fall vad som är en säker uppstigningsanordning eller fara vid utförandet av uppdraget.

### Besiktningens utlåtandets juridiska betydelse

De fel som redovisas i besiktningens utlåtande kan få betydelse mellan säljaren och köparen av fastigheten.

Genom en överlåtelsebesiktning för säljare och överlämnandet av besiktningens utlåtande till köparen klargörs ansvarsfördelningen mellan säljare och köpare för de fel som redovisas i besiktningens utlåtande. De redovisade felen kan till exempel inte anses utgöra dolda fel i fastigheten. De fel som antecknats, liksom de risker som antecknats i riskanalysen och som senare infrias, kan en köpare normalt inte göra gällande såsom dolda fel mot säljaren efter fastighetsköpet.

Om inte annat avtalats i samband med överlåtelsen av fastigheten ersätter besiktningens utlåtande inte köparens undersökningsplikt enligt jordabalken. Syftet med en överlåtelsebesiktning för säljare är således inte att utgöra en del av fullgörandet av köparens undersökningsplikt.

Överlämnandet av besiktningens utlåtande till köparen innebär inte heller att säljaren utfäster eller garanterar att fastigheten har de egenskaper eller det skick som framgår av besiktningens utlåtande. För att en utfästelse eller garanti skall föreligga krävs att säljaren ger särskilt uttryck för det. T ex genom att det anges i köpekontraktet.

Besiktningens utlåtande redovisar förhållandena vid tidpunkten för överlåtelsebesiktningen. Uppdragsgivaren måste vara observant på att förhållandena kan ändras eller försämrans under den tid som förflyter mellan besiktning och fastighetsköp.

### Äganderätt och nyttjanderätt till besiktningens utlåtande

Besiktningens mannen har upphovsrätten till besiktningens utlåtande. Uppdragsgivaren får endast använda besiktningens utlåtande i enlighet med det avtalade ändamålet.

Uppdragsgivaren äger inte överlåta besiktningens utlåtande eller nyttjanderätt till besiktningens mannen utan besiktningens mannens uttryckliga medgivande.

Ansvaret för denna besiktning är endast gällande mellan uppdragsgivare (säljare) och besiktningens företaget. För att ansvar skall kunna göras gällande mellan köparen och besiktningens företaget krävs särskilt avtal om uppdrag mellan besiktningens företaget och köparen. Observera att ett sådant avtal endast är möjligt att utföra inom 6 månader från avslutat uppdrag.

Om överlåtelse av utlåtandet skall ske har besiktningens mannen rätt att vid sammanträffande eller på annat lämpligt sätt mot ersättning redovisa besiktningens utlåtandet för förvärvaren.

Sker överlåtelse utan medgivande från besiktningens mannen kan innehållet i besiktningens utlåtandet inte göras gällande mot besiktningens mannen. Samma sak gäller om uppdragsgivaren utan medgivande använder besiktningens utlåtandet för annat än det avtalade ändamålet.

I inget fall har förvärvare av besiktningens utlåtandet bättre rätt än uppdragsgivaren.

### Betalning och hävning

Uppdragsgivaren skall erlagga betalning för överlåtelsebesiktningen i enlighet med villkoren i uppdragsbekräftelsen. Har ej annat angetts i uppdragsbekräftelsen skall betalning erläggas inom 10 dagar från fakturadatum.

Om betalning inte erläggs i rätt tid och detta inte beror på besiktningens mannen eller något förhållande på dennes sida, får besiktningens mannen välja mellan att kräva att uppdragsgivaren betalar eller, om uppdragsgivarens dröjsmål med betalningen utgör ett väsentligt avtalsbrott, häva uppdragsavtalet.

Har besiktningens mannen förelagt uppdragsgivaren en bestämd tilläggstid för betalningen om minst 10 dagar, får uppdragsavtalet även hävas om uppdragsgivaren inte betalar inom tilläggstiden. Medan tilläggstiden löper får besiktningens mannen häva uppdragsavtalet endast om uppdragsgivaren meddelar att denne inte kommer att betala inom denna tid.

## BILAGA 2: Liten Byggordbok

### Asfaboard

Porös, asfaltimpregnerad skiva.

### Alkydoljefärg

En "modernare" variant av oljefärg som består av linolja och alkydhartser. Torkar snabbare än oljefärg men tränger inte lika djupt in i virket.

### Avloppsluftare

Rör som går upp genom yttertak och som har till uppgift att ta in luft vid spolning i avlopp, så att vakuum inte uppstår i systemet.

### Betong

Blandning av cement (bindmedel) och grus, sten (ballast)

### Blåbetong

Lättbetongblock tillverkade av alunskiffer.

Radonhaltigt.

### Brunröta

Angrepp av brunröta innebär att virkets hållfasthet nedsättes och att fibrerna spricker tvärs längdriktningen. Orsakas av svampangrepp.

### Byggfukt

Fukt som tillförs byggnadsmaterial under byggtiden.

### Bärläkt

Virke som bär upp takpannor.

### Båge

Den del av ett fönster som är öppningsbar.

### Cement

Bindmedel i betong och putsbruk.

### Cylinder

Lås.

### Dagvattenledning

Ledning i mark för att avleda vatten från stuprör och regnvattenbrunnar.

### Dränering

System av dränerande (vattenavledande) massor och ledningar.

### Dörrblad

Den öppningsbara delen av en dörr.

### Falsad plåt

Slätplåt som skarvas ihop med övervikta ståndskarvar.

### Fotplåt

Dropplåt placerad vid takfot och som leder vatten ner i hängrännan.

### Fuktskydd

Skikt av vattentät massa, luftspaltbildande matta av HD-polyeten eller bitumenduk etc., som har till uppgift att förhindra fuktinträning i konstruktion eller hindra avdunstning från mark i s.k. uteluftsventilerad kryppgrund.

### Fuktkvot

Förhållandet mellan vikten på fuktigt material och materialets torrsvikt. Anges i % eller kg/kg.

### Foder

Täckande listverk runt fönster eller dörr.

### Grundmur

Murverk runt uteluftsventilerad kryppgrund eller s.k. torpargrund varpå byggnaden vilar.

### Hammarband

Träregel längst upp på en regelvägg varpå takstolen vilar.

### Hanbjälke

Tvärgående bjälke i takstol (mot s.k. "kattvind").

### Imma

Se mätnadsånghalt.

### Karm

Den del av en dörr eller ett fönster som sitter fast i väggen.

### Klinker

Plattor av keramiskt material.

### Klämring

Ring m uppgift att hålla fast en plastmatta mot en golvbrunn, så att inget vatten kan tränga in mellan golvbrunnen och mattan.

### Limträ

T ex balkar sammanlimmade av flertal trästavar. Är starkare än motsvarande dimension "vanligt" virke.

### Mekanisk ventilation

Ventilation som styrs av fläktar. Kan vara endast frånluft eller både frånluft och tilluft. Ibland förekommer även energiåtervinning ur frånluften.

### Mätnadsånghalt

Den ånghalt som luft vid en viss temperatur maximalt kan innehålla. Kan även benämnas daggpunkt.

Vattenångan övergår då till vatten (kondenserar).

### Okulär

Vad man kan se med ögat.

### Plansteg

De horisontella stegen i en trappa.

### Relativ fuktighet

Ånghalten i luft i % av mätnadsånghalten.

### Radon

Radongas avgår vid radioaktivt sönderfall av radium i mineralkornen i jorden eller berggrunden.

### Revetering

Putts på rörvassmatta, som beklädnad på hus med trästomme.

### Självdraagsventilation

Fungerar genom att varm luft, som är lättare än kall, stiger uppåt i rummet och ut genom frånluftskanaler.

### Sättsteg

Den vertikala ytan mellan planstegen i en trappa.

### Stödben

Den del av en takstol som utgör del av vägg längs takfot.

### Svall

Underlagstak av spontade bräder.

### Trycke

Dörr eller fönsterhandtag.

### Takfot

Där taket möter ytterväggen.

### Taknock

Översta delen av ett yttertak.

### Underlagstak

Tak som ligger under beläggning av t ex tegelpannor, plåt eller överläggsplattor. Utgöres ibland av papp på träsvall, av masonit eller av armerad plastfolie.

### Uderram

Nedersta bjälken i en takstol. Utgör även del av bjälklag.

### Överluft

Ventilation mellan två utrymmen via ventil i vägg eller springa mellan dörrkarm och dörrblad.

### Överram

Den del av en takstol som underlagstaket vilar på.



## BILAGA 3: Teknisk medellivslängd för byggnadsdelar och byggkonstruktioner

Vid köp av en fastighet bör man räkna med olika intervall för renovering och underhåll. Byggmaterial och konstruktioner har begränsad livslängd.

Anmärkning: Till grund för livslängdsuppgifter finns bland annat Meddelande M84:10 Statens Institut för Byggnadsforskning, Sammanställning av livslängdsuppgifter SABO-avskrivningsregler samt erfarenhetsmässiga värden.

### Takkonstruktioner

Takpapp låglutande/platta konstruktioner	20 år
Gummiduk låglutande/platta konstruktioner	30 år
Takpapp under takpannor av betong, tegel (Takpannor av betong/tegel)	30 år
Korrugerad takplåt med underliggande papp	35 år
Bandfalsad plåt, falsad plåt med underliggande papp	35 år
Asbestcementskivor/eternitskivor,	30 år
Plåtdetaljer (runt skorstenar, ventilation etc.)	35 år
Hängrännor/stuprör	25 år
Skorsten (renovering/omurning skorstenstopp, tätning rökkanaler),	40 år
Nytt undertak - invändigt	40 år
<b>Terrasser/balkonger/altaner/utomhustrappor</b>	
Tätskikt (t ex asfaltsbaserade tätskikt)	35 år
Plåt	35 år
Betongbalkonger (armering, betong exkl. tätskikt)	50 år

### Fasader

Träpanel (byte)	40 år
Träpanel (målning)	10 år
Tegel	Ej Byte
Puts - tjockputs 2cm (renovering/omputsning)	30 år
Asbestcementplattor (eternitplattor)	30 år

### Fönster/dörrar

Isolerglasfönster (blir otäta med tiden)	25 år
Byte fönster	40 år
Byte dörrar (inne/ute)	35 år
Målning fönster/dörrar	10 år

### Dränering/utvändigt fuktskydd

Dräneringsledning och utvändigt vertikal (inklusive dagvattenledning i anslutning till dräneringsledning.)	25 år
Dagvattenledning utanför byggnaden	50 år

### Invändigt

Målning/tapetsering etc.	10 år
Parkettgolv/trärgolv (byte)	40 år
Parkettgolv/trärgolv (slipning)	15 år
Laminatgolv	20 år
Klinkergolv	Ej byte
Plastmatta på golv (ej våtrum)	15 år
Köksluckor, bänkskivor, köksinredning	30 år
Snickerier och inredning (t ex lister). Ej kök	40 år

### Värmegolv

Elvärmeslingor i golv	25 år
Elvärmeslingor i våtutrymme	30 år
Vattenburna slingor i golv	30 år

### Våtutrymmen

Plastmatta i våtrum	20 år
Tätskikt under klinker/kakel i våtutrymme	30 år
Tätskikt i golv/vägg av typ tunn dispersion utfört under 1980-tal/i början av 1990-talet	15 år
Typgodkänd våtrumsmatta (plast) som tätskikt under klinker/kakel	
* utfört före 1995	20 år
* utfört efter 1995	30 år
Våtrumstapeter väggar	15 år

### Installationer för vatten, avlopp samt värme

Avloppsledningar	50 år
Värmeledningar kall-/varmvattenledningar	50 år
Avloppstank	30 år
Sanitetsgods (tvättstall, WC stol m.m.)	30 år
Badkar	30 år
Värmeväxlare	20 år

### Elinstallationer

Kablar, centraler etc.	45 år
------------------------	-------

### Vitvaror

Kyl, frys, diskmaskin, spis, spishäll etc.	10 år
Tvättmaskin, torktumlare, torkskåp	10 år

### Övriga installationer och annan maskinell utrustning än hushållsmaskiner

T ex varmvattenberedare, elradiator, värmepanna (olja/el) inkl. expansionskäril	20 år
Luftvärmepump	8 år

### Ventilation

Injustering av ventilationssystem	5 år
Byte av fläktmotor	15 år
Styr- och reglerutrustning	20 år