

Fastighetsuppgifter

Fastighetsbeteckning
Strömmarna 1:15
Adress
Strömmarna 3
362 93 Tingsryd

**Besiktningssuppgifter**

Uppdragsnummer G23250
Besiktningdatum 2022-06-13
Besiktningföretag OBM Kronoberg AB
Besiktningförrättare Thorbjörn Håkansson
0708232924
Närvarande
Giltig till och med 2023-06-13

Mäklare

Företagsnamn Namn på mäklare
Egendomsbyrån i Tingsryd Jørgen Johansen

Väder vid besiktningdagen

Vädertyp Temperatur
Halvklart Ca +15°

Byggnadsinformation

Byggnadsbeskrivning	Byggnadsår
1 1/2 plans hus med mindre stenkällare	1929
Till eller ombyggnad	Övrigt
	Uteplats och övriga byggnader på fastigheten besiktigades inte

Byggnadsdel

Tak:	Betongpannor på sadeltak, Plåt på låglutande takkonstruktioner
Fasad:	Träpanel
Fönster:	2-glas kopplade
Stomme:	Trä
Grund:	Stenkällare och torpargrund

Installationer

Värme:	Vedpanna och elpatron
Ventilation:	Självdraagsventilation
Vatten:	Enskilt
Avlopp:	Enskilt

Frågor till säljaren

Uppgifter från ägare eller representant

Energideklaration	Ja	Se separat protokoll
-------------------	----	----------------------

Besiktningresultat					
Bedömnings skala: 1 = Utan anmärkning, 2 = Påpekande, 3 = Bör åtgärdas, 4 = Ej besiktningbart					
Byggnadsdel	1	2	3	4	Anmärkning
Mark	X				
Sockel		X			Sprickor och putssläpp i normal omfattning.
Fasad		X			Se kommentar/riskanalys.
Fönster/dörrar		X			Se kommentar/riskanalys.
Hängrännor/stuprör		X			Hängkrokar till plastrännor samt rännor av plåt har rostanslag.
Tak		X			Se kommentar/riskanalys.
Vind/takkonstruktion				X	Vind/takkonstruktionen är ej besiktigad då den är inklädd. Det finns lucka till vindsutrymmet på tillbyggnad baksida hus men denna var täckt med flera lager isolering och svår att öppna.
Hela huset					
Allmänt		X			Golv som är ojämna och knarrar förekommer vilket kan anses vanligt i äldre hus.
Övre plan					
Trapphus/hall	X				
Sovrum 1	X				
Dusch/wc			X		Äldre byggstandard och fuktskydd klätt med kakel och klinker råder. Klämring och fuktskydd har släppt från golvbrunn vilket ökar risken för läckageskada. Vid fuktindikering i utrymmet indikerades ingen förhöjd fukt men det bör planeras för reovering av utrymmet.
Sovrum 2	X				
Entreplan					
Entre/trapphus	X				
Matplats	X				
Vardagsrum	X				
Kök	X				
Entre/tvätt		X			Se kommentar/riskanalys.
Allrum 1	X				
Allrum 2	X				
Dusch/wc		X			Det är viktigt att använda dusch draperiet runt om duschzon för att förhindra att vatten skall leta sig ut från utrymmet via närliggande innerdörr. Vid fuktindikering i utrymmet indikerades ingen förhöjd fukt.
Stenkällare		X			Se kommentar/riskanalys.
Torpargrund		X			Se kommentar/riskanalys.

Kommentarer och riskanalys

Fasad: Mindre skador i ändträ förekommer. Luftbubblor i färgen på gavelsida mot öster och lokalt anslutande till baksida entré förekommer.

Fönster/dörrar: Lokala färg och kittsläpp förekommer i något fönsterparti, även ett sprucket glas.

Dörrparti till stenkällare är i behov av underhåll samt att entredörr till pannrum är i behov av byte. Med fördel monteras vattenavledande plåt mellan entredörr baksida hus och trapp för att undvika att vatten letar sig in i vägg med skador som följd.

Tak: Oklart när taket senaste renoverades men skulle tro på 1980-1990 talet. Vid stickprovskontroll av undertak noterades inga skador. Men det rekommenderas att mossa på tak rensas bort samt att delvis äldre rostangripen plåt underhålls. Någon skadad tegelsten och spricka i "kronan" förekommer till skorsten.

Entre/tvätt: Tvättmaskin är monterad i utrymme utan golvbrunn eller fuktskydd på golv som viks upp längs väggar, vilket ökar risken för följdskada vid eventuellt utströmmande vatten. Vid fuktindikering i utrymmet indikerades ingen förhöjd fukt.

Lokala innertak och färgsläpp noterades, vilket tros beror på äldre eller periodvis fuktpåverkan, vidare undersökning rekommenderas.

Stenkällare: Man kan inte förväntas sig att det finns något fuktskydd utvändigt äldre stenkällare vilket medför att det leder till viss fuktinträngning i stenkällaren eventuellt kan klarvatten förekomma perioder över året. Detta kan anses vara ett mindre problem då källaren inte är inredd. Med fördel används luftavfuktare i utrymmet under sommar/höst.

Torpargrund: Golvbjälklaget ovan den uteluftsventilerade torpargrunden riskerar på grund av naturlig fuktpåverkan att drabbas av fuktskador. Detta i sin tur kan leda till mikrobiella skador (angrepp av mikroorganismer) som kan resultera i att mikrobiell lukt sprids till boendemiljön. Utrymmet har endast besiktigats via två sockelventiler. Inom synfältet noterades att det finns virke från byggspill på markytan samt att någon beklädnad släppt från sin infästningen efter att bottenbjälklaget tilläggsisolerats.

Bilder och beskrivningar

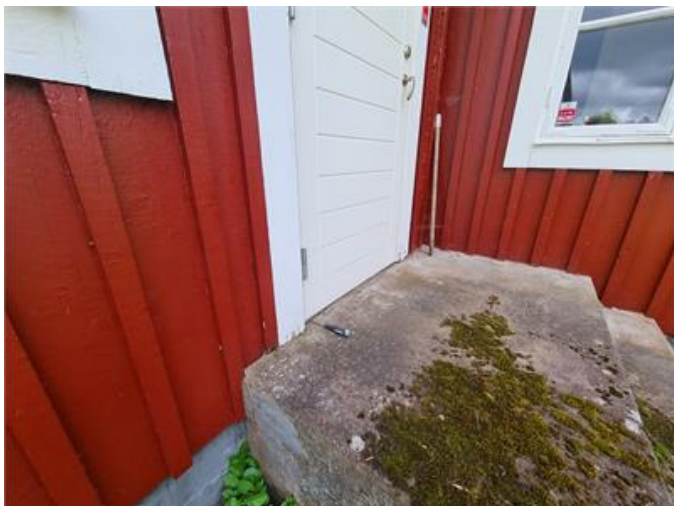

Fönster/dörrar: Med fördel monteras vattenavledande plåt mellan entredörr baksida hus och trapp för att undvika att vatten letar sig in i vägg med skador som följd.



Tak: Oklart när taket senaste renoverades men skulle tro på 1980-1990 talet. Vid stickprovskontroll av undertak noterades inga skador. Men det rekommenderas att mossa på tak rensas bort samt att delvis äldre rostangripen plåt underhålls.

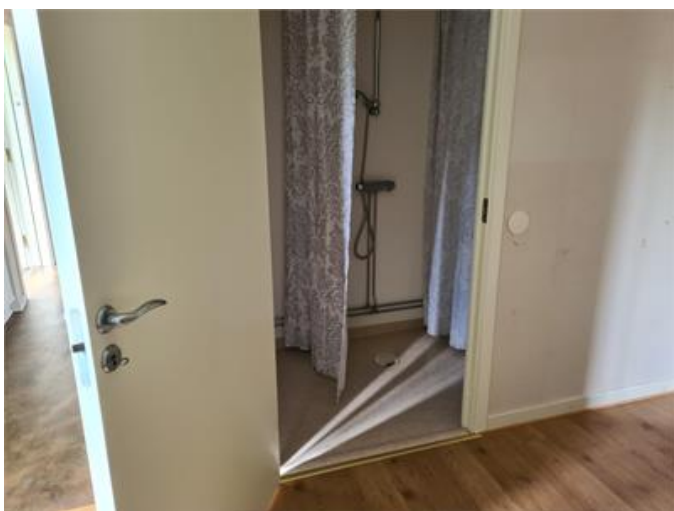

Dusch/wc: Det är viktigt att använda dusch draperiet runt om duschzon för att förhindra att vatten skall leta sig ut från utrymmet via närliggande innerdörr.



Entre/tvätt: Lokala innertak och färgsläpp noterades, vilket tros beror på äldre eller periodvis fuktpåverkan, vidare undersökning rekommenderas.

Datum

2022-06-13

Thorbjörn Håkansson 0708232924

Besiktningsförrättare

Allmänna villkor

1. Besiktningens omfattning

Uppdraget omfattar en överlåtelsebesiktning varvid besiktningförrättaren genomför en byggnadsteknisk undersökning av fastighetens bostadsbyggnad vid besiktningstillfället. Besiktningen kan avse även andra byggnader på fastigheten om detta särskilt överenskommit. Besiktningen sker med utgångspunkt från fastighetens ålder och skick.

Till grund för besiktningen ligger de handlingar som besiktningförrättaren tillhandahållits och som antecknats i besiktningens utlåtandet. I granskningen ligger inte att kontrollera lämnade uppgifter, såvida inte en uppgift bedöms som felaktig.

Med okulär besiktning avses en besiktning av synliga ytor i samtliga tillgängliga utrymmen samt fasader och mark. Tillgängliga utrymmen är sådana som kan nås genom öppningar, dörrar och inspektionsluckor och vilka medger en besiktning av hela eller större delar av utrymmet och som åtminstone är kryppbara. Ej besiktigade utrymmen skall i besiktningens utlåtandet antecknas liksom anledningen till detta. Lösöre och annat som försvårar besiktningen flyttas ej av besiktningförrättaren. Yttertak med takbeklädnad som besiktningens mannen bedömer som olämplig eller riskabel att beträda besiktigas ej. I besiktningens utlåtandet skall besiktningförrättaren notera sådana avvikelser som en köpare med fog inte har att förvänta sig vid köpet. Skavanker och andra byggnadstekniskt obetydliga uppgifter noteras ej.

Besiktningen fullgör endast en del av köparens undersökningsplikt och beställaren skall ta aktiv del i besiktningens utlåtandet och avgöra huruvida rekommendationer från besiktningens mannen gällande åtgärder eller fördjupade undersökningar skall genomföras eller inte. Det ligger normalt i köparens totala undersökningsplikt att på annat sätt undersöka utrymmen eller ytor som inte varit fysiskt möjligt att besiktiga vid överlåtelsebesiktningen, t.ex. ej besiktningens bara kryppgrunder och vindar.

Säljaren skall på besiktningförrättarens begäran lämna uppgifter om förekomsten av de avvikelser i byggnaden från vad en köpare med fog haft anledning räkna med och som säljaren känner till. Säljaren kan inte bli ansvarig för avvikelser som han upplyst köparen om. Om upplysningar ej lämnats av säljaren antecknas detta i utlåtandet.

2. Riskanalys

Besiktningförrättaren lämnar utlåtande om byggnadens skick utifrån sina iakttagelser samt egna och allmänt kända erfarenheter om särskilda risker förknippade med jämförliga byggnader.

Synliga fuktfläckar, nedböjningar eller andra tecken kan påverka bedömningen. Allmän kunskap om området eller särskild kunskap om viss byggnadsteknik kan också påverka bedömningen.

Det är viktigt att observera att riskanalysen inte kan omfatta muntliga upplysningar som besiktningförrättaren inte fått del av. I besiktningens utlåtandet redovisar besiktningförrättaren sin bedömning. Besiktningens mannen kan om en konstruktion eller byggnadsdel inte säkert kan bedömas vid besiktningen välja mellan att upprätta en riskanalys eller att rekommendera en fortsatt teknisk undersökning.

3. Fortsatt teknisk utredning

Finns besiktningförrättaren att behov föreligger av fortsatt teknisk utredning skall detta antecknas i utlåtandet. Om konstruktion riskanalyserats eller rekommenderats fortsatt teknisk undersökning kan anspråk p.g.a. skador i densamma ej ställas mot besiktningförrättaren. Fortsatt teknisk utredning ingår inte i besiktningens uppdraget.

4. Undantag

Besiktning av befintlig maskinell utrustning, värmeanläggningar, eldstäder el, vvs samt rökgångar ingår inte i uppdraget.

Undersökning innehållande ingrepp, mätning, provtryckning etc. ingår ej i besiktningens uppdraget. Inom ramen för detta uppdrag lämnas ej förslag till avhjälpande av fel. Skador eller olägenheter orsakade av husdjur ingår ej att bedöma i detta uppdrag.

5. Ansvarsbegränsningar

Besiktningens företag ansvarar, med nedan angivna begränsningar, för skada som han förorsakar genom vårdslöshet eller försummelser vid uppdragets utförande. Besiktningens uppdraget består av en muntlig och en skriftlig del och besiktningens företag ansvarar endast för innehållet i besiktningens protokoll gentemot sin uppdragsgivare. Besiktningens företagets sammanlagda skadeståndsskyldighet för ett och samma uppdrag begränsas till 15 basbelopp. Besiktningens företagets ersätter inte skadebelopp upp till ett halvt basbelopp. Krav gentemot besiktningens företagets skall anmälas till denne inom skälig tid efter det att skadan märkts eller bort märkas (reklamation). Reklamation får dock inte ske senare än två år efter uppdragets avslutande. Sker inte reklamation inom de tider som angivits i denna punkt, förlorar den skadelidande rätten att åberopa skadan. Utöver vad som angivits i ansvarsbegränsningen har besiktningens företagets inget ansvar p g a uppdraget och dess utförande. Besiktningens företagets har tecknat konsultansvarsförsäkring för denna typ av uppdrag.

Det åligger alltid den skadedrabbade att i händelse av skada begränsa denna och dess följdverkningar. Skador eller följdverkningar därav som beror på underlåtenhet ersätts ej. Vid beräkning av ev. skadebelopp nedsätts beloppet i samtliga fall för ålder och normal förslitning s.k. åldersavdrag.

Undertecknad uppdragsgivare har tagit del av besiktningens omfattning och allmänna villkor.

Ort och datum

Uppdragsgivarens namnunderskrift

Bilaga till besiktningssprotokoll med förklaringar till bedömnings sätt vid överlåtelsebesiktning

Bedömningsgrunder

OBM Gruppen har valt att redovisa besiktningssresultatet i kolumner där stegen, ”utan anmärkning”, ”påpekande” och ”bör åtgärdas” är de varianter som förekommer. Detta system används för att den som läser protokollet skall förstå vikten av den anmärkning som förekommer. Anmärkning under kolumnen påpekanden kan dock betyda olika saker beroende på vad som anmärkts. Ofta finns en kommentar, riskanalys eller liknande som kompletterar påpekandet längst ner på sidan 3 under rubriken kommentar/riskanalys. Det är därför mycket viktigt att den text som står under ”kommentar/riskanalys” läses mycket noggrant eftersom det är där besiktningssrättaren ofta utvecklar sina bedömningar. Det är också viktigt att inse att besiktningssmannen skall avgöra om fel som ev. förekommer kan anses vara normalt eller inte med tanke på husets ålder och skick. Den fjärde kolumnen används för att informera uppdragsgivaren om att utrymmet eller byggnadsdelen inte varit tillgänglig för besiktning vid besiktningstillfället.

Information till säljare

Om säljaren är med vid besiktningen eller tillgänglig på annat sätt så går OBM's besiktningstekniker igenom vad som ska göras under besiktningen och ställer frågor om byggnaden. Om besiktningssmannen erhåller muntliga upplysningar om byggnaden så antecknas dessa i besiktningssprotokollet. Teknikern kontrollerar inte riktigheten i lämnade handlingar och/eller upplysningar. Ersättning till OBM för denna besiktning kan ingå i premie som faktureras uppdragsgivaren i samband med tecknande av försäkring. Om uppdragsgivaren väljer att inte teckna försäkring efter utförd besiktning eller att upphäva mäklarens försäljningsuppdrag så har OBM rätt att fakturera uppdragsgivaren för besiktningen efter gällande prislista.

Information om köpargenomgång

Om besiktningen har utförts med säljaren som uppdragsgivare så rekommenderar vi att köparen överväger att låta utföra en s.k. köpargenomgång. Vid en köpargenomgång går man igenom huset på plats och informerar om det som noterats i protokollet. Detta för att öka förståelsen och minska risken för missförstånd. När man är på plats är det också lättare för besiktningssmannen att besvara frågor och funderingar på ett pedagogiskt sätt. Köpargenomgången kan även genomföras via telefon men det medför en risk att besiktningssmannen ev. inte kan besvara alla frågor på samma sätt.

Allmän information

Vad är fukt?

Fukt är en naturlig del av vår miljö och livsnödvändig för oss alla. Ibland kan dock fukt ställa till med bekymmer i våra bostäder och byggnader. I våra hus fortgår hela tiden fuktvandringar såväl inifrån som utifrån. Inifrån genom brukarna från t.ex. matlagning, duschning, mm. och utifrån genom t.ex. regnvatten, snö, ytvatten, fukt från marken, etc. I vissa fall medför dessa fuktvandringar skador på fukt känsligt material och skapar sekundärskador såsom mikrobiella skador, kemiska emissioner eller t.ex. formförändringar men även estetiska skador.

Radon i luft

Radon är en gas som uppkommer när radioaktivt material sönderfaller. Radon är en lättflyktig gas utan lukt eller annan egenskap vi normalt sett kan uppleva. Socialstyrelsen har lagt ut riktlinjer med målsättningen att samtliga bostäder skall ha en radongashalt som understiger 200 Bq/m³ före 2020. Vid besiktningar anger därför generellt sett våra besiktningssmän att radonförekomsten bör kontrolleras om inte mätprotokoll finns tillgängligt. Detta behöver inte alltid innebära att mätning behöver ske utan att kontakt med kommunens miljöförvaltning kan ge vägledning i denna fråga. Radon kan härröra både ur byggnadsmaterial och ur marklagren under byggnaden.

Radon i vatten

Vissa hus har egen brunn för dricksvatten eller tar vatten via gemensam vattenbrunn. Radonhalten i vatten bör ej överstiga 1000 Bq/l vatten.

Vattenkvalité

Vatten tagna ur egna brunnar eller gemensamma brunnar bör kontrolleras med jämna mellanrum för att vara säkra på att vatten-kvalitén är tillfredsställande. Råd gör med kommunens miljöförvaltning för vägledning.

Besiktning av oljetankar

Den 1 juli 2000 trädde en ny föreskrift i kraft som innebär att alla oljetankar mellan en och tio kubikmeter måste besiktigas regelbundet. För oljetankar utomhus ska en första besiktning vara genomförd senast den 1 juli 2004, och för oljetankar inomhus senast den 1 juli 2006. En korrosionsskyddad cistern (vanligast utomhus) ska besiktigas med tolv års intervall och en stålcistern (vanligast inomhus) ska besiktigas med sex års intervall.

Energideklaration

Villor till försäljning skall, enligt ny lag, efter den 1a januari 2009 vara energideklarerade. Villor som är energideklarerade skall sedan alltid ha en energideklaration som inte är äldre än 10 år vid försäljning. Nyproducerade byggnader ska ha en deklaration i samband med färdigställandet.

Avloppssystem

Besiktningen omfattar inte egna eller gemensamma avlopps-anläggningar. Råd gör med kommunens miljöförvaltning för vägledning om den aktuella fastigheten avloppssystem.

Provtryckning av rökgångar

Besiktningen omfattar inte undersökning av rökgångar och dess täthet etc. Vår generella inställning är att kontakta skorstensfejaren om den murade skorstensstocken inte kontrollerats de sista 5-6 åren. Eldstäder som inte används erhåller normalt sett automatiskt eldningsförbud.

Brandskydds kontroll

Föreskrifter och allmänna råd om rengöring (sotning) och brandskydds kontroll MSBFS 2014:6 anger vilka krav som föreligger på eldstäder.

Konstruktions- och detaljbedömning

Tak och vindar

1. Plana/låglutande tak

Ett plant eller låglutande tak kräver i regel mer underhåll och är svårare att kontrollera än t.ex. ett vanligt sadeltak med inspekterbar vind. Skadorna som uppträder efter läckage eller t.ex. kondensation är ofta missfärgade innertak, rötskadad råspont etc.

Eftersom takkonstruktionerna i regel inte medger besiktning-möjligheter av takkonstruktionen i sig finns ytterst begränsade möjligheter för besiktningsmannen att bedöma dess kondition och funktion.

Takets funktion påverkas i första hand av ångspärrens täthet, men också av bl.a. isoleringstjocklek, i vissa fall av takets ventilation etc. Eftersom det också oftast krävs relativt omfattande förstörande håltagning för att säkert undersöka takkonstruktionerna ses denna konstruktion därför som en s.k. dold konstruktion. Det är dock alltid ytterst upp till köparen att bedöma vilka undersökningar som skall vidtagas och vilka risker man accepterar. Takbeklädnader av papp kräver regelbunden kontroll och underhåll. Takpapp har en förväntad livslängd om ca 20 år medan takduk har ca 30 år eller mer, vilket även gäller beklädnader av plåt.

2. Äldre takpannor av tegel eller betong samt gammal underlagspapp på yttertak

Det föreligger påtaglig risk för fuktgenomslag igenom gamla takpannor. Orsaken är att takpannorna fuktas igenom vilket medför skador på läkt och underlagspapp och ev. underliggande konstruktion. Takpannor får med åren frostsprängningar vilket innebär ökad risk för läckage. Äldre underliggande takpapp har även en bristande förmåga att fungera tillfredsställande på grund av att tätskiktet torkat ut och vatten kan läcka igenom och skada underliggande konstruktioner.

Mosspåväxt och liten överlappning på takpannorna, liten taklutning och utsatt läge medför också ökad risk.

Normal underhållsintervall för underlagspapp och takpannor är ca 30-40 år.

3. Vind med mikrobiella skador

En vind som har mikrobiella skador på yttertaket insida och där läckage genom yttertaket kan uteslutas bör undersökas noggrant. Orsaken kan vara att varm inneluft tränger upp på vinden på grund av otätheter i vindsbjälklaget. Den varma luften som befuktats i inomhusmiljön kan kondensera eller skapa en hög fuktighet i det kallare yttertaket. Om detta inträffar är det av största vikt att även undersöka byggnadens allmänventilation, vindens isoleringstjocklek, ångspärr, ventilationsspalter m.m.

Fasader

4. Tegelfasader med missfärgning saltutfällningar, med utsatt läge m.m.

Hög fuktinträning i tegelfasader leder ofta till att bakomvarande konstruktioner erhåller mikrobiella skador. Orsaken kan vara undermålig luftspalt bakom skalmuren, undermålig vattenavledning i dess nederkant eller brukspill som leder in fukten i väggkonstruktionen. Även s.k. sommarkondens kan inträffa när varm solinstrålning träffar den fuktiga väggen och medför fuktvandring in i väggkonstruktionen.

5. Enstegsfasader

Nyare hus med s.k. tunnputs där putsen sitter direkt på vägg-isoleringskivan kallas enstegsfasad.

Dessa ytterväggar saknar ventilationsspalt i väggkonstruktionerna och risk för fuktinträning i vägg föreligger. Skadorna i väggarna förblir ofta osynliga både invändigt och utvändigt i inledningsskedet.

En teknisk undersökning av en sådan fasad medför relativt omfattande håltagning.

Källare

6. Källarväggar

Om källarytterväggarnas utvändiga fuktisolering består av tjärstrykning har denna en begränsad livslängd (ofta ca 15-25 år). Detta innebär att utvändiga åtgärder i många fall skall ses som naturligt och nödvändig efter denna tidsperiod. Om den utvändiga fuktisoleringen förlorar sin täthet kan det medföra skador på ytterväggarnas insida, se även utreglade väggar nedan.

7. Utregling på källarväggarnas insida

Om utregling förekommer på källarytterväggarnas insida kan fukt- och mikrobiella skador uppstå, främst i dess nederdel. Träreolar, syllar och väggskivor riskerar att utsättas för hög fuktighet med mikrobiella skador som följd.

Även kondensutfällning kan förekomma i väggarna vid för väggarna ogynnsamma temperaturer.

Golvkonstruktioner

8. Flytande golv på betongplatta

Flytande golv betraktas ofta som en riskkonstruktion då konstruktionen generellt sett har flera möjliga fuktrelaterade brister. Organiskt material under golvets ångspärr eller cellplast exponeras ofta för en hög fuktighet från betongplattan och mikroorganismer erhåller en acceptabel livsmiljö. Detta kan på sikt medföra lukter eller annan oangenäm luftkvalité inomhus.

Ytter- och innerväggsnyllor saknar i många fall fuktspärr, under dess undersida, vilket kan ge samma typ av skador som i golvet.

9. Uppreglade golv på betongplatta

Det uppreglade golvets risker ligger generellt sett i följande, organiskt material såsom träreolar, spånrester m.m. ligger i kontakt med den betongplattan som om den är fuktig ger upphov till mikrobiella skador.

Den överliggande isoleringen ger en temperaturskillnad som skapar en högre relativ fuktighet under densamma. Det är dessutom inte ovanligt att betongplattan har ingjutna reolar med stor risk för mikrobiella skador som följd. Ytter- och innerväggsnyllorna saknar i många fall fuktspärr, under dess undersida, vilket kan ge samma typ av skador som i golvet.

Torpargrunder och kryppgrunder

10. Torpargrund/kryppgrund

Den självdragsventilerade kryppgrunden betraktas i de flesta fall som en riskkonstruktion. Orsaken är bl.a. den förhöjda fuktigheten i grunderna under sommarhalvåret som ofta kan leda till mikrobiella skador. Avsaknad av fuktspärr med högt fuktillskott från marken till grunden kan också vara en orsak liksom kylande berg i dagen i grunden m.m. Vi anser det vara mycket viktigt att alltid ta upp en lucka och inspektera grunden om detta rekommenderas i besiktningsprotokollet. Om grunden inte bedöms vara fysiskt besiktningssbar kan det vara nödvändigt med håltagning i bjälklaget för kontroll av dess status.

11. Fönster

Fönster med isolerkassetter och 3 glasfönster kan med tiden tappa sin täthet och ge upphov till missfärgningar mellan fönsterrutorna. Detta är i huvudsak en skada av estetisk natur då fönstrets isolerings-förmåga bara marginellt påverkats. Fönster av aktuell typ anses generellt sett ha en livslängd på ca 25-30 år även om nyare fönster-typer anses ha en längre livslängd än de äldre från slutet av 1970-talet och början av 1980-talet. Fönster av typen tvåglasfönster och fönster med träkarmer anses ha en liknande teknisk livslängd (25-30 år) som ovan nämnda fönster-typer även om skadorna istället är orsakade av fukt- och rötskador.

12. Äldre badrum

Äldre badrum med kakel och eller klinkers har ofta svagheter gällande bakomvarande tätskikt och golvbrunnens anslutning till tätskiktet. Golvbrunnen och rören är ofta gjorda av gjutjärn och kan vara rostangripna. Risken för fuktskador bedöms därför vara högre.

13. Klinkers på träbjälklag

Klinkers på träbjälklag är i många fall en olämplig konstruktion då mindre rörelser alltid uppstår i träkonstruktioner dels beroende på årstidsförändringar men även på grund av belastningar. Detta kan leda till sprickor i klinkers, klinkerfogar och/eller i underliggande tätskikt. Om underliggande tätskikt skadas i våtutrymmen riskeras att fuktskador uppstår om golvet exponeras för vatten.

14. Golvbrunnar

Golvbrunnar är i sig installationer som inte ingår i besiktningen eftersom de hanteras under VVS installationer och är undantagna i besiktnings omfattning. Golvbrunnens anslutning till golvytskiktet är av största vikt för våtrumsgolvets funktion. Det finns därför en branschrekommendation som säger att om våtutrymmet renoverades efter 1990 så bör golvbrunnen bytas och efter 2007 så skall den bytas. Gjutjärnsbrunnar skall dock alltid bytas. Om golvbrunnen är smutsig vid besiktningen kan inte anslutningen till omgivande tätskikt eller ytskikt bedömas, vilket då noteras i protokollet.

Risikanalyser och fortsatt teknisk undersökning

Det är i många fall svårt eller omöjligt att fastställa vissa byggnadskonstruktioners kondition och funktion vid överlåtelsebesiktningen utan håltagning och användande av tekniska hjälpmedel såsom t.ex. fukt- och temperaturgivare.

Risikanalyser och rekommendationerna om fortsatt teknisk undersökning ger därför besiktningsförrättaren möjlighet att varna för risker och rekommendera undersökningar som inte ingår i en överlåtelsebesiktning. Ofta kan förrättaren inte bedöma om föreliggande konstruktioner fungerar tillfredsställande eller inte.

Många konstruktioner fungerar förträffligt trots att dessa rent generellt betraktas som riskkonstruktioner medan andra likadana konstruktioner inte alls fungerar tillfredsställande.

För en beställare av en överlåtelsebesiktning är det därför viktigt att ta aktiv del av besiktningsprotokollet och avgöra om t.ex. den fortsatta tekniska undersökningen skall utföras, eller om man som beställare kan tänka sig att ta föreliggande risker och lägga in dessa i den totala kalkylen av fastighetsköpet.

Avskrivningstider för olika material och installationer

Följande lista redovisar generell teknisk livslängd för installations- och byggnadsmaterial.

Utvändigt

Tak:

Takpapp	20 år
Takduk	30 år
Takpapp, under takpannor	30 år
Korrugerad takplåt (underliggande takpapp)	35 år
Bandfalsad plåt (med underliggande takpapp)	35 år
Plåt detaljer	35 år
Hängrännor o stuprör	25 år
Underlagstak	40 år

Fasader:

Träpanel	40 år
Färg på fasad o trädetaljer	10 år
Puts	30 år

Fönster:

Isolerglas	25 år
Fönster, trä	40 år
Dörrar	35 år

Källaryttersväggar:

Fuktisolering, tjära	25 år
Dräneringsledning	25 år

Invändigt

Målning/tapetsering	10 år
Plastmatta på golv	15 år
Laminatgolv	20 år
Parkett	40 år

Invändigt

Ytskikt våtutrymmen

Våtrumsmatta	25 år
Tätskikt under klinker	30 år
Tätskikt under klinker (dispersion cax1980-1995)	15 år
Våtrumstapeter	15 år

Installationer för vatten

Avloppsledningar, gjutjärn	50 år
Avloppsledningar, pvc (installerad före 1974)	25 år

Avloppsledningar pvc (installerad efter 1974)	40 år
--	-------

Vattenrör galvad	35 år
Vattenrör koppar	50 år

Värmeledningar och radiatorer av stål	*
Porslin	30 år

Elinstallationer

Kablage, centraler	45 år
--------------------	-------

Vitvaror	10 år
----------	-------

Varmvattenberedare	20 år
Luft/luft värmepump	8 år
Värmepumpar, övriga	15 år

*Kan ej anges, beror av hur mycket luft systemet påverkats av.

Uppgifterna kommer bl.a. från renoveringshandboken, SABO avskrivningsregler, meddelande M84:10 Statens institut för byggforskning samt erfarenhetsmässiga värden.