

ÖVERLÅTELSEBESIKTNING EO Säljklar Total med fuktmätning



STOCKHOLM GLASPÄRLAN 7

Långskeppsgatan 63
168 53 BROMMA

Enspecta AB

Besiktningdatum

2024-03-26

Objektnr

24032016069

Denna besiktning är utförd på uppdrag av Säljaren. Observera att Du som köpare har en egen långtgående undersökningsplikt! För att uppfylla en del av Din undersökningsplikt och för att juridiskt överta detta besiktningens utlåtande krävs att Du kontaktar besiktningens företag för utförande av en köpargenomgång före tillträdesdagen. I annat fall har besiktningens man ingen juridisk ansvar gentemot Dig. Vid en köpargenomgång gäller samma villkor och ansvar som vid en separat köparbesiktning. Observera att en köpargenomgång är endast möjlig att utföra inom 6 månader efter genomförd besiktning.

För juridisk skyldighet mot annan än beställare krävs genomgång av utlåtande av besiktningens man gällande fastigheten.

Besiktningens företag	Adress	Telefon	Org nr	E-post / webb	Sida 1:13
Enspecta AB	Hyllie Vattenparksgata 12 215 32 Malmö	010-3333365	556783-1002	http://www.enspecta.se info@enspecta.se	

INNEHÅLLSFÖRTECKNING

OBJEKTINFORMATION.....	3
1. TILLHANDAHÅLLNA HANDLINGAR SAMT INFORMATION FRÅN SÄLJARE.....	4
2. OKULÄR BESIKTNING.....	5
3. RISKANALYS.....	11
4. FORTSATT TEKNISK UTREDNING.....	13

BILAGOR

BYGGORDBOK

SBR VILLKOR

UTLÅTANDE ÖVER ÖVERLÅTELSEBESIKTNING

AVTAL OM BESIKTNING FÖR SÄLJARE ENLIGT SBR-MODELLEN

OBJEKT

Fastighetsbeteckning	STOCKHOLM GLASPÄRLAN 7
Adress	Långskeppsgatan 63
Postnr/ort	168 53 BROMMA
Kommun	Stockholm

Besiktningssman	Andreas Altinisik
Telefon	010-3333365, 070-7819740
E-post	andreas.altinisik@enspecta.se Besiktningssmannen är medlem i Svenska Byggingenjörers Riksförbund (SBR) och är registrerad i SBR:s förteckning över besiktningssmän med därtill hörande förpliktelser.
Besiktningssdag	2024-03-26 Klockan 9:08
Närvarande	Andreas Altinisik Säljarna
Besiktningens genomförande och omfattning	2024-03-15 överlämnades en uppdragsbekräftelse till beställaren. Innan besiktningen påbörjades gjordes en genomgång av uppdragsbekräftelsen. Besiktningssmannen ansvarar inte för fel och är inte skyldig att betala för krav som reklamerats respektive framställts senare än två år efter att uppdraget avslutats.

För juridisk skyldighet mot annan än beställare krävs genomgång av utlåtande av besiktningssman gällande fastigheten.

BESIKTNING

1 TILLHANDAHÅLLNA HANDLINGAR SAMT INFORMATION FRÅN SÄLJARE

Mäklarföretag	L&G Real Estate AB
Mäklare	Rune Granlund
Tillhandahållna handlingar	Inga handlingar mottogs vid besiktningstillfället.
Förvärv	Nuvarande ägare har ägt fastigheten sedan 2014
Säljarens information	Under denna rubrik är samtliga uppgifter lämnade av fastighetsägare eller dess ombud. Uppgifterna är inte kontrollerade av besiktningsmannen.
Upplysningar	<p>Upplysningar från tidigare ägare:</p> <p>Ca 1960-talet: Tillbyggnad av vardagsrummet på övre plan samt förrådet i souterrängplan mot södra sidan byggdes till. Ca 1960-talet: Tillbyggnad av klädkammare, masterbedroom, walk in closet samt duschrumb mot södra sidan byggdes till. Ca slutet på 1990-talet: Badrummet i souterrängplan renoverades. Ca slutet på 1990-talet: Toaletten i souterrängplan renoverades. Ca 2006: Ny bergvärmepump installerades utav en entreprenör.</p> <p>Upplysningar från nuvarande ägare:</p> <p>2014: Köket på övre plan renoverades utav en entreprenör. 2017: Duschrumbet på övre plan renoverades utav nuvarande ägare samt utav en fackman, kvalitetsdokument saknas på det. 2019: Huvudbyggnadens yttertak är omlagt med ny underlagspapp, läkt samt takpannor. Utfört utav en entreprenör. 2019: En del av nordöstra sidan, hela nordvästra sidan (dvs hela gaveln på den sidan) samt en del av sydvästra sidan omdrönerades utav en entreprenör. 2020: Ny veranda byggdes till utav en entreprenör. 2020: Putsfasaden ommålades utav en fackman. 2023: Hela sydvästra sidan samt en del av sydöstra sidan omdrönerades utav en entreprenör.</p> <p>Ägaren känner inte till några eventuella fel eller brister med fastigheten.</p>

2 OKULÄR BESIKTNING

Särskilda förutsättningar vid besiktningen

Byggnaden var vid besiktningstillfället möblerad. Besiktning har skett av de delar som varit normalt åtkomliga utan omflyttning av belamrade ytor eller möbler.

Bakomliggande ytor ingår i köparens undersökningsplikt. För ytor, utrymmen och byggnadsdelar som noterats helt eller delvis ej besiktningsbara eller belamrade har besiktningsmannen inget ansvar.

Notering "--" innebär att utrymmet eller ytan bedöms vara i normalt skick med hänsyn taget till byggnadens ålder och byggnadsätt.

Väderlek	Mulet
Temperatur	4 °C
Byggnadstyp	2-plans villa i souterräng.
Byggnadsår	1950

Grundläggning	Sutteräng, ERGE-Bjälklag kryppgrund
Stomme	Lättbetong/träreclar
Fasad	Puts samt tegel
Fönster	2-Glas, 2-Glas Isoler samt 3-Glas Isoler
Yttertak	Betongpannor samt falsad plåttak
Uppvärmning	Bergvärme samt eldstad
Ventilation	Självdtag
Vindsbjälklag	Trä

NOTERING

Krypgrund

Allmänt

Putssläpp och mineralutfällningar i krypgrunden.

Putssläpp och mineralutfällningar är oftast en följd av att väggarna kapillärt suger vatten från angränsande mark.

Blottlagda armeringsjärn.

Då det noterats blottlagda armeringsjärn finns det risk att dessa rostar.

Sutteräng

Allmänt

Putssläpp och mineralutfällningar i souterängplan.

Putssläpp och mineralutfällningar är oftast en följd av att väggarna kapillärt suger vatten från angränsande mark.

Badrum/tvättstuga

Träfönster i duschzon.

Då träfönster finns i anslutning till badkar, finns det risk att detta fönster utsätts för en förhöjd fuktstatus.

Klämring till avlopp saknas, gäller endast golvbrunnen vid duschen.

Då klämringen i golvbrunnen saknas, finns det risk att vatten kan tränga in i golvkonstruktionen och därmed orsaka förhöjd fuktstatus.

Brunnsmanschetter till golvbrunnar saknas.

Då brunnsmanschetter till golvbrunnarna saknas, finns det risk att vatten kan tränga in i golvkonstruktionen och därmed orsaka förhöjd fuktstatus.

Brister i fall mot golvbrunnar.

Då bristfälligt fall i våtutrymmet noterats finns det risk att stillastående vatten kan uppstå på golvet och därmed utsätta angränsande konstruktioner för en förhöjd fuktstatus.

Bastu

Förråd

Förråd under trappa

För juridisk skyldighet mot annan än beställare krävs genomgång av utlåtande av besiktningsman gällande fastigheten.

Hall

Toalett

TV-rum

Verkstad

Utvändigt**Dörrar**

Fönster

Underhåll av fönstrens snickerier samt fönsterkitt eftersatt, gäller endast samtliga 2-Glas fönster.

Då underhållet av fönstrens snickerier samt fönsterkitt är eftersatt finns det risk för högre fuktupptag i dessa delar.

Utvändigt Fasad**Allmänt**

Springor mellan fönster och tegelfasad.

Då springor mellan fönster och tegelfasad har noterats, finns det risk att vatten kan tränga in i fasaden och orsaka förhöjd fuktstatus.

Ytliga sprickor på putsfasaden, gäller endast mot sydöstra samt nordöstra sidan.

Då det noterats ytliga sprickor i putsfasaden finns det risk att vatten kan tränga in i dessa och orsaka förhöjd fuktstatus i angränsande konstruktioner.

Springor mellan huvudbyggnad och tillbyggnad.

Då springor mellan huvudbyggnad och tillbyggnad har noterats, finns det risk att vatten kan tränga in i fasaden och orsaka förhöjd fuktstatus.



Utvändigt Grundmur

Allmänt

Ytliga sprickor och putssläpp i grundmuren.

Då det noterats ytliga sprickor och putssläpp i grundmuren finns det risk att vatten kan tränga in i dessa och orsaka förhöjd fuktstatus i angränsande konstruktioner.

Utvändigt Tak

Huvudbyggnad

Tätning av taknock saknas.

Då tätning av taknock saknas kan fritt vatten och snö ta sig in i angränsande konstruktioner och därmed orsaka en förhöjd fuktstatus.

Tätning saknas vid installationsgenomföringar i tak.

När brister finns i dessa tätningar ökar risken att fukt tränger in i konstruktionen och utsätter denna för en förhöjd fuktstatus.

Skorsten

Skorsten utan huv.

Nederbörd kan ta sig in i ventilationsrör och öka fuktbelastningen i angränsande konstruktioner när huv saknas på skorsten.

Tillbyggnad

Fotplåt saknas.

Då fotplåt saknas finns det risk att takfoten utsätts för en förhöjd fuktstatus.

Vindsutrymme

Nockvind

Missfärgningar på råspont.

Missfärgningar på råspont har observerats, dessa missfärgningar var torra vid besiktningstillfället.

Bristfällig luftning i takfot.

Då luftspalt i takfoten är bristfällig minskas luftflödet i takkonstruktionen och i vindsutrymmet.

Mikrobiella påväxter på råspont.

De upptäckta mikrobiella påväxterna på underlagstaket indikerar att vinden periodvis tillförs eller har tillförts fukt inifrån bostaden, som den kallare delen av året kondenserat mot underlagstaket (sk konvektionsskada).

Brister i diffusionsspärr.

Vid stickprovskontroll av diffusionsspärren (åldersbeständig plastfolie) upptäcktes att denna saknas.

Otät vindslucka.

En otät vindslucka medför risk att varm fuktig luft tränger upp i vindsutrymmet och kondenserar mot kalla ytor.

Övre Plan

Duschrum

Brunnsmanschetten är avslutad på ett felaktigt sätt.

Då brunnsmanschetten är avslutad på ett felaktigt sätt och inte enligt monteringsanvisningen, finns det risk att klämringen inte fäster i sitt koniska säte.

Hall

Kök

Avrinningsskydd under diskmaskin, kyl/frys samt i vaskskåp.

Då avrinningsskydd saknas under diskmaskin, kyl/frys samt i vaskskåp finns det risk att det kan läcka vatten utan att man upptäcker det i tid.

Ej fastmonterad diskmaskinsslang.

Då diskmaskinsslagen inte sitter fastmonterad med minst två fästpunkter finns det risk att den lossnar från sitt fäste.

Masterbedroom

Matplats

Sovrum 1

Sovrum 2

Toalett

Walk In Closet

Vardagsrum

RISKANALYS

Krypgrund

Allmänt

Plastfolie på marken i krypgrund saknas.

När åldersbeständig diffusionstät plastfolie på marken saknas, finns det risk att markfukten ökar luftfuktigheten i krypgrunden. Detta kan medföra förhöjd fuktstatus i angränsande konstruktioner samt orsaka en avvikande lukt.

Sutteräng

Allmänt

Sutterängplan.

Klimatet i sutterängplan styrs av rådande utomhusklimat. Även fukttransport från väggar (de som ligger under mark) och golv påverkar klimatet i sutterängplan.

Reglade konstruktioner i souterrängplan.

Utifrån erfarenhet är det känt att uppreglad konstruktion mot golv och vägg i souterrängplan är riskkonstruktioner. På grund av naturlig fuktpåverkan finns det risk att detta orsakar förhöjd fuktstatus i konstruktionen.

Badrum/tvättstuga

Äldre våtutrymme.

I ett våtutrymme skall det finnas tillfredsställande fuktskydd. Material åldras och är ej beständiga, så risk föreligger att skador uppstår när materialen blir utarmade. Även genomföringar såsom brunnar, avlopp och rör genomföringar kan påverkas negativt då tätheten vid dessa inte går att garantera.

Golvbrunnar ej utbyta vid renovering.

Då golvbrunnarna inte blivit utbyta vid renoveringen finns det risk att tätskiktet inte ansluter korrekt mot brunn. Detta kan föranleda fuktrelaterade skador i angränsande konstruktioner.

Pannrum

Ingen golvbrunn i utrymme med fast vatteninstallation.

I utrymme med fast vatteninstallation bör det enligt Boverkets byggregler finnas golvbrunn eller skydd mot oavsiktlig utströmning av vatten. Skulle det ske ett läckage från installationen kan det uppstå en förhöjd fuktstatus i angränsande konstruktioner.

Utvändigt Tak

Tillbyggnad

Äldre plåttak.

Då den tekniska livslängden på taket är passerad finns det risk att man kan få rostangrepp och att plåtanslutningarna blir bristfälliga. Således kan vatten tränga in i konstruktionen och orsaka förhöjd fuktstatus i angränsande konstruktioner.

Övre Plan

Klädkammare

Rörkopplingar utan läckageskydd.

Då det noterats att det finns rörkopplingar utan läckageskydd finns det risk att det kan uppstå förhöjd fuktstatus i angränsande konstruktioner vid ett eventuellt läckage.

Tillbyggnad

Parallelltak.

Parallelltak räknas som en riskkonstruktion då utrymmet inte går att besiktiga samt att risken för följskador är stor vid problem orsakade av brister i angränsande yttertak. Ifall ett läckage syns inifrån finns det sannolikt förhöjd fuktstatus i utrymmet mellan yttertak och innertak.

FORTSATT TEKNISK UTREDNING

Allmänt

Blåbetong.

Då det noterats blåbetong i fastigheten rekommenderas att en radonmätning utförs för fastställande av eventuella åtgärdsförslag.

Signatur



Andreas Altinisik

Utlåtandet har 2024-03-26 skickats enligt nedanstående sändlista

mattias.broms@gmail.com



BILAGA 1

VILLKOR FÖR ÖVERLÅTELSEBESIKTNING

ÖVERLÅTELSEBESIKTNING FÖR SÄLJARE ENLIGT SBR-MODELLEN

Begreppsbestämningar

Med **uppdragsgivare** avses säljaren av fastigheten eller den som på säljarens uppdrag beställer överlåtelsebesiktningssuppdraget av besiktningsmannen och som undertecknat uppdragsbekräftelsen.

Med **besiktningsman** avses i tillämpliga delar även det besiktningsföretag som mottagit uppdraget att utföra överlåtelsebesiktningen.

Med **fastighet** avses den del av registerfastigheten som omfattas av besiktningen.

Med **fel** i fastighet avses en avvikelse från det skick som en tänkt köpare med fog kan förutsätta att fastigheten skall ha vid tidpunkten för köpet om köpet genomfördes vid tidpunkten för överlåtelsebesiktningen.

Ändamålet

Ändamålet med en överlåtelsebesiktning för säljare är att i samband med en fastighetsöverlåtelse samla och redovisa information om fastighetens fysiska skick. Insamlingen sker genom en byggnadsteknisk undersökning som utförs av en särskilt anlitad sakkunnig besiktningsman. Resultatet redovisas i ett protokoll benämnt besiktningsutlåtande som är avsett att användas vid fastighetsförsäljningen som en byggnadsteknisk beskrivning av fastighetens skick. Besiktningsutlåtandet kan även ha betydelse vid förhandling om de villkor som ska gälla för fastighetsköpet och det kan också utgöra underlag till en dolda-försäkring.

GENOMFÖRANDET

Uppdragsbekräftelse

Efter mottagandet av uppdraget översänder eller överlämnar besiktningsmannen en uppdragsbekräftelse till uppdragsgivaren jämte dessa villkor. Av uppdragsbekräftelsen och dessa villkor framgår överlåtelsebesiktningens omfattning.

Besiktningsmannen går igenom uppdragsbekräftelsen och villkoren för uppdraget med uppdragsgivaren innan överlåtelsebesiktningen påbörjas.

Överlåtelsebesiktningens huvudsakliga innehåll

Överlåtelsebesiktning enligt SBR-modellen består sammanfattningsvis av fyra delar;

- 1) tillhandahållna handlingar samt information från säljaren,
- 2) okulär besiktning,
- 3) riskanalys om sådan är påkallad samt
- 4) eventuell rekommendation om fortsatt teknisk utredning.

Resultatet av överlåtelsebesiktningen sammanställs i ett besiktningsutlåtande.

1) Handlingar och upplysningar

Inför överlåtelsebesiktningen eller i samband med överlåtelsebesiktningens påbörjande tar besiktningsmannen del av de handlingar och övriga upplysningar som överlämnats. De handlingar och upplysningar som besiktningsmannen lägger till grund för överlåtelsebesiktningen antecknas i besiktningsutlåtandet.

2) Besiktning

Överlåtelsebesiktningen genomförs i form av en omsorgsfull okulär besiktning av fastigheten, dvs. vad som kan upptäckas med blotta ögat.

Besiktningen sker således utan några hjälpmedel. Överlåtelsebesiktningen gäller förhållandena vid besiktningsstillfället.

Vid den okulära besiktningen undersöker besiktningsmannen synliga ytor i samtliga tillgängliga utrymmen samt fasader, tak och mark i den mån marken är av byggnadsteknisk betydelse. Med tillgängliga utrymmen menas alla sådana utrymmen som kan undersökas via öppningar, dörrar, inspektionsluckor och liknande samt alla utrymmen som i övrigt är krypbara.

BILAGA 1

VILLKOR FÖR ÖVERLÅTELSEBESIKTNING

Överlåtelsebesiktning för KÖPARE enligt SBR-modellen

Begreppsbestämningar

Med **uppdragsgivare** avses köparen av fastigheten och som undertecknat uppdragsbekräftelsen.

Med **besiktningsman** avses i tillämpliga delar även det besiktningsföretag som mottagit uppdraget att utföra överlåtelsebesiktningen.

Med **fastighet** avses den del av registerfastigheten som omfattas av besiktningen.

Med **fel** i fastighet avses en avvikelse från det skick som en tänkt köpare med fog kan förutsätta att fastigheten skall ha vid tidpunkten för köpet om köpet genomfördes vid tidpunkten för överlåtelsebesiktningen.

Ändamålet

Ändamålet med en överlåtelsebesiktning för köpare är att i samband med en fastighetsöverlåtelse samla och redovisa information om fastighetens fysiska skick. Insamlingen sker genom en byggnadsteknisk undersökning som utförs av en särskilt anlitad sakkunnig besiktningsman. Resultatet redovisas i ett protokoll benämnt besiktningsutlåtande.

Med hjälp av besiktningsutlåtandet ges köparen ett underlag för att bedöma fastighetens skick och vilka förväntningar köparen rimligen kan ha på fastigheten. Besiktningsutlåtandet kan ha betydelse vid förhandling om villkoren för fastighetsköpet, t ex förhandling om priset.

Överlåtelsebesiktningen ersätter inte den undersökningsplikt som en köpare är skyldig att genomföra enligt jordabalken, men utgör en del av denna undersökningsplikt.

Genomförande

Uppdragsbekräftelse

Efter mottagandet av uppdraget översänder eller överlämnar besiktningsmannen en uppdragsbekräftelse till uppdragsgivaren jämte dessa villkor. Av uppdragsbekräftelsen och dessa villkor framgår överlåtelsebesiktningens omfattning.

Besiktningsmannen går igenom uppdragsbekräftelsen och villkoren för uppdraget med uppdragsgivaren innan överlåtelsebesiktningen påbörjas.

Överlåtelsebesiktningens huvudsakliga innehåll

Överlåtelsebesiktning enligt SBR-modellen består sammanfattningsvis av fyra delar;

- 1) tillhandahållna handlingar samt information från säljaren,
- 2) okulär besiktning,
- 3) riskanalys om sådan är påkallad samt
- 4) eventuell rekommendation om fortsatt teknisk utredning.

Resultatet av överlåtelsebesiktningen sammanställs i ett besiktningsutlåtande.

1) Handlingar och upplysningar

Inför överlåtelsebesiktningen eller i samband med överlåtelsebesiktningens påbörjande tar besiktningsmannen del av de handlingar och övriga upplysningar som överlämnats. De handlingar och upplysningar som besiktningsmannen lägger till grund för överlåtelsebesiktningen antecknas i besiktningsutlåtandet.

2) Besiktning

Överlåtelsebesiktningen genomförs i form av en omsorgsfull okulär besiktning av fastigheten, dvs. vad som kan upptäckas med blotta ögat.

Besiktningen sker således utan några hjälpmedel. Överlåtelsebesiktningen gäller förhållandena vid besiktningsstillfället.

Vid den okulära besiktningen undersöker besiktningsmannen synliga ytor i samtliga tillgängliga utrymmen samt fasader, tak och mark i den mån marken är av byggnadsteknisk betydelse. Med tillgängliga utrymmen menas alla sådana utrymmen som kan undersökas via öppningar, dörrar, inspektionsluckor och liknande samt alla utrymmen som i övrigt är kryptbara.

Om inte annat avtalats omfattar överlåtelsebesiktningen en byggnadsteknisk okulär besiktning av fastighetens huvudbyggnad, samt vidbyggd del av hus såsom garage, carport eller förråd samt den markyta i anslutning till byggnad som har teknisk betydelse för de besiktade byggnaderna.

Överlåtelsebesiktningen omfattar således inte hela registerfastigheten. För det fall parterna kommer överens om att besiktningen skall ha annan omfattning än vad som nu sagts, skall detta skrivas in i uppdragsbekräftelsen.

Besiktningen omfattar inte

Överlåtelsebesiktningen omfattar inte installationer såsom el, värme, vatten, sanitet, maskinell utrustning, mekanisk ventilation, rökgångar eller eldstäder.

Besiktningen omfattar inte energideklaration, miljöinventering, undersökningar som kräver ingrepp i byggnaden, provtryckning, radonmätning, fuktmätning eller annan mätning

I överlåtelsebesiktningen ingår *inte* att lämna åtgärdsförslag eller kostnadskalkyler.

Överlåtelsebesiktningens omfattning kan utökas eller inskränkas efter särskild överenskommelse mellan uppdragsgivaren och besiktningsmannen. Sådan överenskommelse ska i förekommande fall framgå av uppdragsbekräftelsen eller enligt särskilt avtal om tilläggsuppdrag.

Om besiktningsmannen av någon anledning inte har gjort en okulär besiktning av ett utrymme eller en yta som omfattas av överlåtelsebesiktningen skall detta antecknas i besiktningsutlåtandet.

Risakanalys

Om besiktningsmannen bedömer att det finns *påtaglig risk* för att fastigheten har andra *väsentliga fel* än de som framkommit vid den okulära besiktningen redovisar besiktningsmannen förhållandet i en riskanalys i besiktningsutlåtandet.

Till grund för en sådan riskanalys lägger besiktningsmannen bland annat fastighetens konstruktion, ålder och skick, iakttagelser som gjorts vid den okulära besiktningen, den information som lämnats genom handlingar och upplysningar samt beskaffenheten hos jämförbara fastigheter och omständigheterna vid överlåtelsebesiktningen. I riskanalysen ges även en motivering till bedömningen.

Fortsatt teknisk utredning

Besiktningsmannen *kan föreslå* fortsatt teknisk utredning avseende ett förhållande som inte kunnat klarläggas vid den okulära besiktningen. Sådan utredning kan även föreslås för misstänkta fel i en del av fastigheten som i och för sig inte ingår i överlåtelsebesiktningen.

Om besiktningsmannen gjort en anteckning om en påtaglig risk för väsentligt fel i form av en riskanalys, så föreslår inte besiktningsmannen någon fortsatt teknisk utredning i den delen.

Uppdragsgivaren kan själv se till att den påtalade risken utreds.

Fortsatt teknisk utredning *ingår inte* i överlåtelsebesiktningen. Uppdragsgivaren och besiktningsmannen kan dock komma överens om att besiktningsmannen även skall utföra den fortsatta tekniska utredningen, förutsatt att detta medges av fastighetens ägare. Se vidare om sådant tilläggsuppdrag under rubrik nedan.

Besiktningsutlåtande

Besiktningsmannen upprättar ett besiktningsutlåtande över överlåtelsebesiktningen.

I besiktningsutlåtandet redovisas de fel som upptäckts vid den okulära besiktningen.

Besiktningsutlåtandets innehåll är en följd av att överlåtelsebesiktningen utförts med sådan omsorg som är påkallad med hänsyn till fastighetens skick, den normala beskaffenheten hos jämförbara fastigheter och omständigheterna vid överlåtelsebesiktningen. Vid överlåtelsebesiktningen har således bland annat byggnadernas ålder och konstruktion betydelse. En äldre byggnad har normalt fler fel än en nyare byggnad och en äldre byggnad uppfyller inte alltid moderna krav.

I besiktningsutlåtandet redovisas endast de fel som har någon betydelse för bedömningen av fastighetens skick. Mindre fel (skavanker) antecknas normalt inte.

Besiktningsutlåtandet kan även innehålla riskanalys och rekommendation om fortsatt teknisk utredning.

Tilläggsuppdrag

Uppdragsgivare kan genom särskild överenskommelse med besiktningsmannen träffa avtal om tilläggsuppdrag i anslutning till överlåtelsebesiktningen. Tilläggsuppdrag förutsätter ett godkännande av fastighetens ägare.

Om inte annat avtalats omfattar överlåtelsebesiktningen en byggnadsteknisk okulär besiktning av fastighetens huvudbyggnad, samt vidbyggd del av hus såsom garage, carport eller förråd samt den markyta i anslutning till byggnad som har teknisk betydelse för de besiktade byggnaderna. Överlåtelsebesiktningen omfattar således inte hela registerfastigheten. För det fall parterna kommer överens om att besiktningen skall ha annan omfattning än vad som nu sagts, skall detta skrivas in i uppdragsbekräftelsen.

Besiktningen omfattar inte

Överlåtelsebesiktningen omfattar inte installationer såsom el, värme, vatten, sanitet, maskinell utrustning, mekanisk ventilation, rökgångar eller eldstäder.

Besiktningen omfattar inte energideklaration, miljöinventering, undersökningar som kräver ingrepp i byggnaden, provtryckning, radonmätning, fuktmetning eller annan mätning

I överlåtelsebesiktningen ingår inte att lämna åtgärdsförslag eller kostnadskalkyler.

Överlåtelsebesiktningens omfattning kan utökas eller inskränkas efter särskild överenskommelse mellan uppdragsgivaren och besiktningsmannen. Sådan överenskommelse ska i förekommande fall framgå av uppdragsbekräftelsen eller enligt särskilt avtal om tilläggsuppdrag.

Om besiktningsmannen av någon anledning inte har gjort en okulär besiktning av ett utrymme eller en yta som omfattas av överlåtelsebesiktningen skall detta antecknas i besiktningsutlåtandet.

Risakanalys

Om besiktningsmannen bedömer att det finns påtaglig risk för att fastigheten har andra väsentliga fel än de som framkommit vid den okulära besiktningen redovisar besiktningsmannen förhållandet i en riskanalys i besiktningsutlåtandet.

Till grund för en sådan riskanalys lägger besiktningsmannen bland annat fastighetens konstruktion, ålder och skick, iakttagelser som gjorts vid den okulära besiktningen, den information som lämnats genom handlingar och upplysningar samt beskaffenheten hos jämförbara fastigheter och omständigheterna vid överlåtelsebesiktningen. I riskanalysen ges även en motivering till bedömningen.

Fortsatt teknisk utredning

Besiktningsmannen kan föreslå fortsatt teknisk utredning avseende ett förhållande som inte kunnat klarläggas vid den okulära besiktningen. Sådan utredning kan även föreslås för misstänkta fel i en del av fastigheten som i och för sig inte ingår i överlåtelsebesiktningen.

Om besiktningsmannen gjort en anteckning om en påtaglig risk för väsentligt fel i form av en riskanalys, så föreslår inte besiktningsmannen någon fortsatt teknisk utredning i den delen.

Uppdragsgivaren kan själv se till att den påtalade risken utreds.

Fortsatt teknisk utredning ingår inte i överlåtelsebesiktningen. Uppdragsgivaren och besiktningsmannen kan dock komma överens om att besiktningsmannen även skall utföra den fortsatta tekniska utredningen, förutsatt att detta medges av fastighetens ägare. Se vidare om sådant tilläggsuppdrag under rubrik nedan.

Besiktningsutlåtande

Besiktningsmannen upprättar ett besiktningsutlåtande över överlåtelse- besiktningen. I besiktningsutlåtandet redovisas de fel som upptäckts vid den okulära besiktningen.

Besiktningsutlåtandets innehåll är en följd av att överlåtelsebesiktningen utförts med sådan omsorg som är påkallad med hänsyn till fastighetens skick, den normala beskaffenheten hos jämförliga fastigheter och omständigheterna vid överlåtelsebesiktningen. Vid överlåtelsebesiktningen har således bland annat byggnadernas ålder och konstruktion betydelse. En äldre byggnad har normalt fler fel än en nyare byggnad och en äldre byggnad uppfyller inte alltid moderna krav.

I besiktningsutlåtandet redovisas endast de fel som har någon betydelse för bedömningen av fastighetens skick. Mindre fel (skavanker) antecknas normalt inte.

Besiktningsutlåtandet kan även innehålla riskanalys och rekommendation om fortsatt teknisk utredning.

Tilläggsuppdrag

Uppdragsgivare kan genom särskild överenskommelse med besiktningsmannen träffa avtal om tilläggsuppdrag i anslutning till överlåtelsebesiktningen. Tilläggsuppdrag förutsätter ett godkännande av fastighetens ägare.

Syftet med ett tilläggsuppdrag kan vara att utvidga undersökningen till att omfatta delar som inte ingår i överlåtelsebesiktningen eller att undersöka omständigheter som inte kunnat klarläggas vid överlåtelsebesiktningen. Ett tilläggsuppdrag är inte en del av överlåtelsebesiktningen, men kan utföras i samband med denna.

Omfattningen av överenskomna tilläggsuppdrag ska anges i uppdragsbekräftelsen till överlåtelsebesiktningen eller i en separat uppdragsbekräftelse och resultatet av ett sådant tilläggsuppdrag ska redovisas i ett särskilt utlåtande. Om uppdragsgivaren beställer tilläggsuppdrag som utförts i anslutning till överlåtelsebesiktningen gäller villkoren för överlåtelsebesiktningen även för tilläggsuppdraget.

Besiktningsmannens ansvar

Besiktningsmannen är endast ansvarig för uppdraget gentemot sin uppdragsgivare. Annan än uppdragsgivare äger således inte rätt till skadestånd från besiktningsmannen.

Besiktningsmannen är inte skyldig att kontrollera riktigheten av de handlingar och upplysningar om fastigheten som han mottar i samband med överlåtelsebesiktningen

Besiktningsmannen är skyldig att ersätta den skada som besiktningsmannen orsakar uppdragsgivaren genom vårdslöshet eller försummelse vid utförandet av överlåtelsebesiktningen. Besiktningsmannens ansvar är dock begränsat enligt nedanstående villkor.

Besiktningsmannens skadeståndsskyldighet är begränsad till det lägsta av följande belopp:

- a) Skillnaden mellan fastighetens värde vid överlåtelse tillfället med respektive utan fel i besiktningsutlåtandet.
- b) Den ersättning som uppdragsgivaren i förekommande fall utgett och varit skyldig att utge till annan till följd av fel i besiktnings- utlåtandet
- c) 15 prisbasbelopp enligt lagen allmän försäkring vid den tidpunkt då avtal om överlåtelsebesiktning träffades.

Skada vars värde understiger ett belopp motsvarande 0,5 prisbasbelopp är besiktningsmannen inte skyldig att ersätta.

Om besiktningsmannen utför tilläggsuppdrag i anslutning till överlåtelsebesiktningen skall begränsningen i besiktningsmannens skadeståndsskyldighet omfatta även skada på grund av fel i tilläggsuppdraget.

Skada som beror på att det i besiktningsutlåtandet saknas någon uppgift eller påpekande som besiktningsmannen lämnat muntligen ersätts endast om uppdragsgivaren omgående efter erhållandet av besiktningsutlåtandet begärt komplettering av besiktningsutlåtandet.

Besiktningsmannen är skyldig att inneha en giltig konsultansvarsförsäkring med särskilda villkor om överlåtelsebesiktning.

Besiktningsmannen skall arkivera en kopia av besiktningsutlåtandet under minst två år från det att uppdraget slutförts.

Reklamation och preskription

Fel i besiktningsmannens uppdrag eller krav på grund av sådant fel skall reklameras respektive framställas inom skälig tid från det att felet märkts eller borde ha märkts respektive från det att skada upptäckts.

Besiktningsmannen ansvarar dock inte i något fall för fel och är inte skyldig att betala för krav som reklameras respektive framställs senare än två år efter att uppdraget avslutats. Uppdraget är avslutat i och med att besiktningsmannen översänt besiktnings-utlåtandet till ursprungliga uppdragsgivaren (säljaren).

Uppdragsgivarens ansvar

Uppdragsgivaren skall tillhandahålla de handlingar rörande fastigheten som besiktningsmannen behöver och även i övrigt lämna för överlåtelsebesiktningen nödvändiga upplysningar om fastigheten.

Uppdragsgivaren ska se till att samtliga utrymmen och ytor är tillgängliga för besiktning. Det innebär att de skall vara lättåtkomliga och fria från skrymmande bohag. Uppdragsgivaren ska svara för att godkänd steg skall finnas tillgänglig.

Uppdragsgivaren ska noggrant läsa besiktningsutlåtandet efter mottagandet och utan dröjsmål därefter meddela besiktningsmannen om besiktningsutlåtandet innehåller någon felaktighet eller saknar något.

För genomförandet av uppdraget förutsätts att säkra uppstigningsanordningar till vindstrymmen och yttertak finns på byggnaden. Besiktningsmannen är inte skyldig att genomföra besiktningsåtgärd som innebär att han utsätter sig för fara. Besiktningsmannen avgör i varje enskilt fall vad som är en säker uppstigningsanordning eller fara vid utförandet av uppdraget.

Syftet med ett tilläggsuppdrag kan vara att utvidga undersökningen till att omfatta delar som inte ingår i överlåtelsebesiktningen eller att undersöka omständighet som inte kunnat klarläggas vid överlåtelsebesiktningen. Ett tilläggsuppdrag är inte en del av överlåtelsebesiktningen, men kan utföras i samband med denna.

Omfattningen av överenskomna tilläggsuppdrag ska anges i uppdragsbekräftelsen till överlåtelsebesiktningen eller i en separat uppdragsbekräftelse och resultatet av ett sådant tilläggsuppdrag ska redovisas i ett särskilt utlåtande. Om uppdragsgivaren beställer tilläggsuppdrag som utförts i anslutning till överlåtelsebesiktningen gäller villkoren för överlåtelsebesiktningen även för tilläggsuppdraget.

Besiktningsmannens ansvar

Besiktningsmannen är endast ansvarig för uppdraget gentemot sin uppdragsgivare. Annan än uppdragsgivare äger således inte rätt till skadestånd från besiktningsmannen.

Besiktningsmannen är inte skyldig att kontrollera riktigheten av de handlingar och upplysningar om fastigheten som han mottar i samband med överlåtelsebesiktningen

Besiktningsmannen är skyldig att ersätta den skada som besiktningsmannen orsakar uppdragsgivaren genom vårdslöshet eller försummelse vid utförandet av överlåtelsebesiktningen. Besiktningsmannens ansvar är dock begränsat enligt nedanstående villkor.

Besiktningsmannens skadeståndsskyldighet är begränsad till ett belopp motsvarande skillnaden mellan fastighetens värde vid överlåtelse tillfället med respektive utan fel i besiktningsutlåtandet och överstiger inte i något fall 15 prisbasbelopp enligt lagen om allmän försäkring vid den tidpunkt då avtal om överlåtelsebesiktning träffades.

Skada vars värde understiger ett belopp motsvarande 0,5 prisbasbelopp är besiktningsmannen inte skyldig att ersätta.

Om besiktningsmannen utför tilläggsuppdrag i anslutning till överlåtelsebesiktningen skall begränsningen i besiktningsmannens skadeståndsskyldighet omfatta även skada på grund av fel i tilläggsuppdraget.

Skada som beror på att det i besiktningsutlåtandet saknas någon uppgift eller påpekande som besiktningsmannen lämnat muntligen ersätts endast om uppdragsgivaren omgående efter erhållandet av besiktningsutlåtandet begärt komplettering av besiktningsutlåtandet.

Besiktningsmannen är skyldig att inneha en giltig konsultansvarsförsäkring med särskilda villkor om överlåtelsebesiktning.

Besiktningsmannen skall arkivera en kopia av besiktningsutlåtandet under minst två år från det att uppdraget slutförts.

Reklamation och preskription

Fel i besiktningsmannens uppdrag eller krav på grund av sådant fel skall reklamerats respektive framställas inom skälig tid från det att felet märkts eller borde ha märkts respektive från det att skada upptäckts.

Besiktningsmannen ansvarar dock inte i något fall för fel och är inte skyldig att betala för krav som reklamerats respektive framställts senare än två år efter att uppdraget avslutats. Uppdraget är avslutat i och med att besiktningsmannen översänt besiktningsutlåtandet till uppdragsgivaren.

Uppdragsgivarens ansvar

Uppdragsgivaren skall verka för att få fram alla relevanta handlingar och se till att fastigheten är besiktningsbar, enligt vad som ovan sagts, för att besiktningen skall bli så rättvisande som möjligt.

Besiktningsmannen ansvarar inte för att de handlingar och övriga upplysningar om fastigheten som behövs för överlåtelsebesiktningen finns tillgängliga för besiktningsmannen vid överlåtelsebesiktningens påbörjande.

Besiktningsmannen ansvarar inte för att fastighetens samtliga utrymmen och ytor är tillgängliga för besiktning. För att kunna utföra besiktningen på ett rättvisande sätt skall ytorna vara lättåtkomliga och fria från skrymmande bohag. Godkänd stege ska finnas tillgänglig.

Uppdragsgivaren ska noggrant läsa besiktningsutlåtandet efter mottagandet och utan dröjsmål därefter meddela besiktningsmannen om besiktningsutlåtandet innehåller någon felaktighet eller saknar något. För genomförandet av uppdraget förutsätts att säkra uppstigningsanordningar till vindsutrymmen och yttertak finns på byggnaden. Besiktningsmannen är inte skyldig att genomföra besiktningsåtgärd som innebär att han utsätter sig för fara. Besiktningsmannen avgör i varje enskilt fall vad som är en säker uppstigningsanordning eller fara vid

utförandet av uppdraget.

Besiktningens utlåtandets juridiska betydelse

De fel som redovisas i besiktningens utlåtande kan få betydelse mellan säljaren och köparen av fastigheten. Genom en överlåtelsebesiktning för säljare och överlämnandet av besiktningens utlåtande till köparen klargörs ansvarsfördelningen mellan säljare och köpare för de fel som redovisas i besiktningens utlåtande. De redovisade felen kan till exempel inte anses utgöra dolda fel i fastigheten. De fel som antecknats, liksom de risker som antecknats i riskanalysen och som senare infrias, kan en köpare normalt inte göra gällande såsom dolda fel mot säljaren efter fastighetsköpet. Om inte annat avtalats i samband med överlåtelsen av fastigheten ersätter besiktningens utlåtande inte köparens undersökningsplikt enligt jordabalken. Syftet med en överlåtelsebesiktning för säljare är således inte att utgöra en del av fullgörandet av köparens undersökningsplikt.

Överlämnandet av besiktningens utlåtande till köparen innebär inte heller att säljaren utfäster eller garanterar att fastigheten har de egenskaper eller det skick som framgår av besiktningens utlåtande. För att en utfästelse eller garanti skall föreligga krävs att säljaren ger särskilt uttryck för det. T ex genom att det anges i köpekontraktet.

Besiktningens utlåtande redovisar förhållandena vid tidpunkten för överlåtelsebesiktningen.

Uppdragsgivaren måste vara observant på att förhållandena kan ändras eller försämrats under den tid som förflyter mellan besiktning och fastighetsköp.

Äganderätt och nyttjanderätt till besiktningens utlåtande

Besiktningens mannen har upphovsrätten till besiktningens utlåtande. Uppdragsgivaren får endast använda besiktningens utlåtande i enlighet med det avtalade ändamålet.

Uppdragsgivaren äger inte överlåta besiktningens utlåtande eller nyttjanderätt till besiktningens utlåtande utan besiktningens- mannens uttryckliga medgivande.

Ansvar för denna besiktning är endast gällande mellan uppdragsgivare (säljare) och besiktningens företaget. För att ansvar skall kunna göras gällande mellan köparen och besiktningens företaget krävs särskilt avtal om uppdrag mellan besiktningens företaget och köparen. Observera att ett sådant avtal endast är möjligt att utföra inom 6 månader från avslutat uppdrag.

Om överlåtelse av utlåtandet skall ske har besiktningens mannen rätt att vid sammanträffande eller på annat lämpligt sätt mot ersättning redovisa besiktningens utlåtandet för förvärvaren.

Sker överlåtelse utan medgivande från besiktningens mannen kan innehållet i besiktningens utlåtandet inte göras gällande mot besiktningens mannen. Samma sak gäller om uppdragsgivaren utan medgivande använder besiktningens utlåtandet för annat än det avtalade ändamålet.

I inget fall har förvärvare av besiktningens- utlåtandet bättre rätt än uppdragsgivaren.

Betalning och hävning

Uppdragsgivaren skall erlagga betalning för överlåtelsebesiktningen i enlighet med villkoren i uppdragsbekräftelsen. Har ej annat angetts i uppdragsbekräftelsen skall betalning erläggas inom 10 dagar från fakturadatum.

Om betalning inte erläggs i rätt tid och detta inte beror på besiktningens mannen eller något förhållande på dennes sida, får besiktningens mannen välja mellan att kräva att uppdragsgivaren betalar eller, om uppdragsgivarens dröjsmål med betalningen utgör ett väsentligt avtalsbrott, häva uppdragsavtalet.

Har besiktningens mannen förelagt uppdragsgivaren en bestämd tilläggstid för betalningen om minst 10 dagar, får uppdragsavtalet även hävas om uppdragsgivaren inte betalar inom tilläggstiden. Medan tilläggstiden löper får besiktningens mannen häva uppdragsavtalet endast om uppdragsgivaren meddelar att denne inte kommer att betala inom denna tid.

Besiktningens utlåtandets juridiska betydelse

De fel som redovisas i besiktningens utlåtandet kan få betydelse mellan säljaren och köparen av fastigheten.

Antecknade fel, liksom de risker som antecknats i riskanalysen och som senare infrias, kan en köpare normalt inte göra gällande såsom dolda fel mot säljaren efter fastighetsköpet.

Om inte annat avtalats i samband med överlåtelsen av fastigheten ersätter besiktningens utlåtandet inte köparens undersökningsplikt enligt jordabalken.

Besiktningens utlåtandet redovisar förhållandena vid tidpunkten för överlåtelsebesiktningen.

Uppdragsgivaren måste vara observant på att förhållandena kan ändras eller försämrats under den tid som förflyter mellan besiktning och fastighetsköp. Sedan uppdragsgivaren läst besiktningens utlåtandet kan uppdragsgivaren därefter välja ett eller flera av här angivna fem alternativ, beroende på vad parterna avtalat.

Antingen att köpa den besiktade fastigheten på de villkor som säljaren angivit,

- 1) eller** att avstå från att köpa den besiktade fastigheten,
- 2) eller** att med utgångspunkt från informationen i besiktningens utlåtandet inleda en diskussion med säljaren om pris och andra villkor för köp,
- 3) eller** att be säljaren om en skriftlig garanti i köpekontraktet för att förhållande eller risk för fel som anges i besiktningens utlåtandet inte föreligger,
- 4) eller** att be säljaren att få utföra en fördjupad undersökning genom en fortsatt teknisk utredning för att klarlägga omfattningen av antecknade fel eller för att förvissa sig om den påtagliga risk för väsentligt fel som anges i riskanalysen är infriad eller inte.

Äganderätt och nyttjanderätt till besiktningens utlåtandet

Besiktningens mannen har upphovsrätten till besiktningens utlåtandet. Uppdragsgivaren får endast använda besiktningens utlåtandet i enlighet med det avtalade ändamålet.

Uppdragsgivaren äger inte överlåta besiktningens utlåtandet eller nyttjanderätt till besiktningens utlåtandet utan besiktningens mannens uttryckliga medgivande.

Om överlåtelse av utlåtandet skall ske har besiktningens mannen rätt att vid sammanträffande eller på annat lämpligt sätt mot ersättning redovisa besiktningens utlåtandet för förvärvaren.

Sker överlåtelse utan medgivande från besiktningens mannen kan innehållet i besiktningens utlåtandet inte göras gällande mot besiktningens mannen. Samma sak gäller om uppdragsgivaren utan medgivande använder besiktningens utlåtandet för annat än det avtalade ändamålet.

I inget fall har förvärvare av besiktningens utlåtandet bättre rätt än uppdragsgivaren.

Betalning och hävning

Uppdragsgivaren skall erlagga betalning för överlåtelsebesiktningen i enlighet med villkoren i uppdragsbekräftelsen. Har ej annat angetts i uppdragsbekräftelsen skall betalning erläggas inom 10 dagar från fakturadatum.

Om betalning inte erläggs i rätt tid och detta inte beror på besiktningens mannen eller något förhållande på dennes sida, får besiktningens mannen välja mellan att kräva att uppdragsgivaren betalar eller, om uppdragsgivarens dröjsmål med betalningen utgör ett väsentligt avtalsbrott, häva uppdragsavtalet.

Har besiktningens mannen förelagt uppdragsgivaren en bestämd tilläggstid för betalningen om minst 10 dagar, får uppdragsavtalet även hävas om uppdragsgivaren inte betalar inom tilläggstiden. Medan tilläggstiden löper får besiktningens mannen häva uppdragsavtalet endast om uppdragsgivaren meddelar att denne inte kommer att betala inom denna tid.

BILAGA 2

LITEN BYGGORDBOK

Asfaboard

Porös, asfaltimpregnerad skiva.

Alkydoljefärg

En "modernare" variant av oljefärg som består av linoljefärg och alkydhartser. Torkar snabbare än oljefärg men tränger inte lika djupt in i virket.

Avloppsluftare

Rör som går upp genom yttertaket och som har till uppgift att ta in luft vid spolning i avlopp, så att vakuum inte uppstår i systemet.

Betong

Blandning av cement (bindmedel) och grus, sten (ballast)

Blåbetong

Lättbetongblock tillverkade av alunskiffer. Radonhaltigt.

Brunröta

Angrepp av brunröta innebär att virkets hållfasthet nedsättes och att fibrerna spricker tvärs längdriktningen. Orsakas av svampangrepp.

Byggfukt

Fukt som tillförs byggnadsmaterial under byggtiden.

Bärläkt

Virke som bär upp takpannor.

Båge

Den del av ett fönster som är öppningsbar.

Cement

Bindmedel i betong och putsbruk.

Cylinder

Lås.

Dagvattenledning

Ledning i mark för att avleda vatten från stuprör och regnvattenbrunnar.

Dränering

System av dränerande (vattenavledande) massor och ledningar.

Dörrblad

Den öppningsbara delen av en dörr.

Falsad plåt

Slåtplåt som skarvas ihop med övervikta ståndskarvar.

Fotplåt

Dropplåt placerad vid takfot och som leder vatten ner i hängrännan.

Fuktskydd

Skikt av vattentät massa, luftspaltbildande matta av HD-polyeten eller bitumenduk etc., som har till uppgift att förhindra fuktinträning i konstruktion eller hindra avdunstning från mark i s.k. uteluftsventilerad kryppgrund.

Fuktkvot

Förhållandet mellan vikten på fuktigt material och materialets torrsvikt. Anges i % eller kg/kg.

Foder

Täckande listverk runt fönster eller dörr.

Grundmur

Murverk runt uteluftsventilerad kryppgrund eller s.k. torpargrund varpå byggnaden vilar.

Hammarband

Träregel längst upp på en regelvägg varpå takstolen vilar.

Hanbjälke

Tvärgående bjälke i takstol (mot s.k. "kattvind").

Imma

Se mättnadsånghalt.

Karm

Den del av en dörr eller ett fönster som sitter fast i väggen.

Klinker

Plattor av keramiskt material.

Klämring

Ring m uppgift att hålla fast en plastmatta mot en golvbrunn, så att inget vatten kan tränga in mellan golvbrunnen och mattan.

Limträ

T ex balkar sammanlimmade av flertal trästavar. Är starkare än motsvarande dimension "vanligt" virke.

Mekanisk ventilation

Ventilation som styrs av fläktar. Kan vara endast frånluft eller både frånluft och tilluft. Ibland förekommer även energiåtervinning ur frånluften.

Mättnadsånghalt

Den ånghalt som luft vid en viss temperatur maximalt kan innehålla. Kan även benämnas daggpunkt. Vattenångan övergår då till vatten (kondenserar).

Okulär

Vad man kan se med ögat.

Plansteg

De horisontella stegen i en trappa.

Relativ fuktighet

Ånghalten i luft i % av mättnadsånghalten.

Radon

Radongas avgår vid radioaktivt sönderfall av radium i mineralkornen i jorden eller berggrunden.

Revetering

Putts på rörvassmatta, som beklädnad på hus med trästomme.

Självdragsventilation

Fungerar genom att varm luft, som är lättare än kall, stiger uppåt i rummet och ut genom frånluftskanaler.

Sättsteg

Den vertikala ytan mellan planstegen i en trappa.

Stödben

Den del av en takstol som utgör del av vägg längs takfot.

Svall

Underlagstak av spontade bräder.

Trycke

Dörr eller fönsterhandtag.

Takfot

Där taket möter ytterväggen.

Taknock

Översta delen av ett yttertak.

Underlagstak

Tak som ligger under beläggning av t ex tegelpannor, plåt eller överläggsplattor. Utgöres ibland av papp på träsvall, av masonit eller av armerad plastfolie.

Underram

Nedersta bjälken i en takstol. Utgör även del av bjälklag.

Överluft

Ventilation mellan två utrymmen via ventil i vägg eller springa mellan dörrkarm och dörrblad.

Överram

Den del av en takstol som underlagstaket vilar på.

Besiktning och fuktkontroll i byggnad och riskkonstruktion

Redovisning av fuktkontroll i samband med överlåtelse av fastighet

Syfte

Besiktningen och fuktkontrollen syftar till att kontrollera utförande, konstruktion och material i byggnaden och dess riskkonstruktioner (**gäller ej enstegsfasad och parallelltak**). Besiktningen och fuktkontrollen utförs på uppdrag av beställare som separat uppdrag.

Utförande

Besiktningen och fuktkontrollen utförs genom besiktning av byggnad och avser huvudbyggnad och fuktmätning i provhål som stickprovskontroll i byggnadens riskkonstruktioner (**gäller ej enstegsfasad och parallelltak**) av tekniker som erhållit godkännande genom prov.

Provhålen tas upp i golv och väggar efter godkännande av fastighetsägaren och återlagas inte. Fuktmätningen görs med minst 2st mät punkt per riskkonstruktion (gäller ej enstegsfasad och parallelltak) om inget annat avtalats. Om det vid första mätningen noteras SKADA, kommer en FTU (fortsatt teknisk utredning) föreslås och då behövs det inte ytterligare mätning i riskkonstruktionen där SKADA påträffats.

Fuktmätningen utförs med mätinstrument med kalibreringscertifikat samt genom egenkontroll av instrumenten före varje mätning. Uppmätta mätvärden kan variera på olika ställen i byggnaden och konstruktionen och vid olika årstider och är endast en stickprovskontroll.

Riskkonstruktion

Riskkonstruktioner är konstruktioner som erfarenhetsmässigt visat sig har förhöjda fuktvärden och fukt- och mögelskador. Exempel på sådana konstruktioner är betongplatta på mark med uppreglat golv, kryppgrund, inredd källare, vind, fasader/syllar och våtutrymmen.

Resultat

Resultat från besiktningen av byggnaden och fuktkontrollen i aktuell byggnads riskkonstruktioner redovisas i ett mätprotokoll.

Redovisningen innehåller en kort beskrivning av byggnaden och dess riskkonstruktioner samt resultat från besiktningen och fuktkontrollen såsom byggfel, skadesignaler, förhöjda fuktvärden och skador med utvärdering av resultat och ev. rekommendation till fortsatt utredning.

Besiktningen och fuktkontrollen är ej tillräcklig som underlag för utarbetande av förslag till åtgärder och kostnadsbedömningar. I dessa fall kan fortsatt utredning utföras.

I utvärdering av resultat från besiktning och fuktkontroll bedöms varje riskkonstruktion samt en sammanfattning för byggnaden som helhet.

Följande noteras i rapporten:

N (normalt) = riskkonstruktion med normala fuktvärden och inga noterade skadesignaler.

ÖG (över gränsvärde) = riskkonstruktion med förhöjda fuktvärden, noterade skadesignaler och skada i konstruktion t.ex. fukt, mögel, röta och lukt.

Fu (fortsatt utredning) = rekommenderas i riskkonstruktion när skadesignal eller skadans orsak och omfattning inte kan fastställas.

Vid bedömningen ÖG (över gränsvärde) och Fu (fortsatt utredning) i byggnad och riskkonstruktion rekommenderas fastighetsägaren att gå vidare med undersökning av skadan.

Besiktning och fuktkontroll i byggnad och riskkonstruktion

Redovisning av fuktkontroll i samband med överlåtelse av fastighet

Datum

2024-03-26

Utförd av

Andreas Altinisik

Fastighet

STOCKHOLM GLASPÄRLAN 7

Byggnad beskrivning

Byggnadsår: 1950

2-plans villa i souterräng.

Besiktning och fuktkontroll resultat

Besiktningen av riskkonstruktion

Jämförda med risk för fuktigt klimat.

En relativ fuktighet i riskkonstruktion på mer än ca 80% RF (relativ fuktighet) vid en temperatur på ca 20C.

Utvärdering av resultat och sammanfattning

I utvärdering av resultat från besiktning och fuktkontroll bedöms varje riskkonstruktion samt en sammanfattning för byggnaden som helhet.

N (normalt) = riskkonstruktion med normala fuktvärden och inga noterade skadesignaler.

ÖG (över gränsvärde) = riskkonstruktion med förhöjda fuktvärden, noterade skadesignaler och skada i konstruktion tex. fukt, mögel, röta och lukt.

FU (fortsatt utredning) = rekommenderas i riskkonstruktion när skadesignal eller skadans orsak och omfattning inte kan fastställas.

Relativ Fuktighet (RF)

Luftens fuktighet mäts i % Relativ Fuktighet. RF är enkelt uttryckt ett mått på hur mycket vatten som luften innehåller vid en viss temperatur. Vid 100 % RF är luften mättad och fukten faller ut i form av små vattendroppar.

Fuktkvot (FK)

Ett materials fuktighet, t.ex. i en regel mäts oftast i fuktkvot (FK). FK är ett mått på förhållandet mellan fuktinnehåll i kg och mängden torrt material i kg. Vid fuktkvoter överstigande 17 % i gran och furuvirke finns det risk för mikrobiell tillväxt (mögel).

BESIKTNING OCH FUKTKONTROLL I BYGGNAD OCH RISKKONSTRUKTION

MÄTPROTOKOLL VID FUKTKONTROLL I SAMBAND MED ÖVERLÅTELSE AV FASTIGHET

Datum

2024-03-26

Utförd av

Andreas Altinisik

Fastighet

STOCKHOLM GLASPÄRLAN 7

Mätinstrument:

Testo 605i

Väder:

Mulet

Uteklimat

RF 73,1%

Temp 4,0 C

Ånghalt: 4,7 g/m³

Utrymme	Mätplats	Skadesignal	Fuktkontroll RF % °C ånghalt g/m ³	Fuktkontroll fuktkvot i trämaterial vikt %	Utvärdering Normalt (N) Över gränsvärde (ÖG)	Fortsatt Utredning rek (FU)
Inomhus självdrag	Vardagsrum		RF38,6% 20,5°C Ånghalt: 6,9g/m ³ Tillskott ånghalt: 2,2g/m ³		N	
Vindsutrymme	Nockvind		RF66,8% 5,4°C Ånghalt: 4,7g/m ³ Tillskott ånghalt: 0,0g/m ³		N	
Sutteräng	Tv-rum		RF41,2% 18,5°C Ånghalt: 6,5g/m ³ Tillskott ånghalt: 1,9g/m ³		N	
Uppreglad golvkonstruktion	Sydvästra sidan			16,5%	N	
Uppreglad väggkonstruktion	Sydöstra sidan			16,1%	N	
Krypgrund	Krypgrund		RF51,6% 14,2°C Ånghalt: 6,3g/m ³ Tillskott ånghalt: 1,7g/m ³		N	

Slutsats.

Mätresultatet visar att fuktillskottet i bostaden understiger gränsvärdet 3 g/m³.

Mätresultatet visar att fuktillskottet på vinden understiger gränsvärdet 2 g/m³.

Mätresultatet visar att fuktillskottet i souterrängplan understiger gränsvärdet 2 g/m³.

Mätresultatet visar att fuktillskottet i krypprunden understiger gränsvärdet 2 g/m³.

Fuktkvotmätningen som gjordes i den uppreglade golvkonstruktionens sydvästra sida visade på 16,5% i fuktkvot, gränsvärde (se nedan).

Fuktkvotmätningen som gjordes i den uppreglade väggkonstruktionens sydöstra sida visade på 16,1% i fuktkvot, gränsvärde (se nedan).

Samtliga uppmätta värden kan variera beroende på mätpunkter och årstider, dessa mätningar är endast stickprovskontroller.

Fuktkvot

Mätvärde upp till 15 vikt% = torrt virke

Mätvärde mellan 15 och 17 vikt% = (gränsvärde) Ej gynnsamt klimat för organiskt material

Mätvärde över 17 vikt% = Risk för röta

Mätvärde mellan 19 och 21 vikt% (impregnerat virke) = (gränsvärde) Ej gynnsamt klimat för behandlat virke

Mätvärde över 21 vikt% (impregnerat virke) = risk för försämrad bärighetsförmåga

Gränsvärde tillförd ånghalt i luft g/m³

Självdraagsventilerat hus (inne - ute) < 3 g/m³

Mekaniskt ventilerade hus (inne - ute) < 2 g/m³

Källare (källare - ute) < 2 g/m³

Kryppgrund (kryppgrund - ute) < 2 g/m³

Vind (vind - ute) < 2 g/m³

Relativ Fuktighet (RF)

Luftens fuktighet mäts i % Relativ Fuktighet. RF är enkelt uttryckt ett mått på hur mycket vatten som luften innehåller vid en viss temperatur. Vid 100 % RF är luften mättad och fukten fälls ut i form av små vattendroppar.

Signatur

Andreas Altinisik

Utlåtandet har 2024-03-26 skickats enligt nedanstående sändlista

mattias.broms@gmail.com

Bilaga

Besiktning och fuktkontroll i byggnad och riskkonstruktion

Beskrivning av fuktkontroll i samband med överlåtelse av fastighet.

Syfte

Besiktningen och fuktkontrollen syftar till att kontrollera utförande, konstruktion och material i byggnaden och dess riskkonstruktioner (gäller ej enstegsfasad och parallelltak). Besiktningen och fuktkontrollen utförs på uppdrag av beställare som separat uppdrag.

Utförande

Besiktningen och fuktkontrollen utförs genom besiktning av byggnad och avser huvudbyggnad och fuktmätning i provhål som stickprovskontroll i byggnadens riskkonstruktioner (gäller ej enstegsfasad och parallelltak) av tekniker som erhållit godkännande genom prov.

Provhålen tas upp i golv och väggar efter godkännande av fastighetsägaren och återlagas inte. Fuktmätningen görs med minst 2st mätpunkt per riskkonstruktion (gäller ej enstegsfasad och parallelltak) om inget annat avtalats. Om det vid första mätningen noteras SKADA, kommer en FTU (fortsatt teknisk utredning) föreslås och då behövs det inte ytterligare mätning i riskkonstruktionen där SKADA påträffats.

Fuktmätningen utförs med mätinstrument med kalibreringscertifikat samt genom egenkontroll av instrumenten före varje mätning. Uppmätta mätvärden kan variera på olika ställen i byggnaden och konstruktionen och vid olika årstider och är endast en stickprovskontroll.

Riskkonstruktion

Riskkonstruktioner är konstruktioner som erfarenhetsmässigt visat sig har förhöjda fuktvärden och fukt- och mögelskador. Exempel på sådana konstruktioner är oisolerad betongplatta på mark, oisolerad betongplatta på mark med uppreglat golv, uteluftsventilerad kryppgrund, inredd källare, tilläggsisolerad vind, fasader/syllar.

Resultat

Resultat från besiktningen av byggnaden och fuktkontrollen i aktuell byggnads riskkonstruktioner redovisas i rapport med mätprotokoll. Redovisningen innehåller en kort beskrivning av byggnaden och dess riskkonstruktioner samt resultat från besiktningen och fuktkontrollen såsom byggfel, skadesignaler, förhöjda fuktvärden och skador med utvärdering av resultat och ev. rekommendation till fortsatt utredning.

Besiktningen och fuktkontrollen är ej tillräcklig som underlag för utarbetande av förslag till åtgärder och kostnadsbedömningar. I dessa fall kan fortsatt utredning utföras.

I utvärdering av resultat från besiktning och fuktkontroll bedöms varje riskkonstruktion samt en sammanfattning för byggnaden som helhet.

Följande noteras i rapporten:

N (normalt) = riskkonstruktion med normala fuktvärden och *inga* noterade skadesignaler.

S (skada) = riskkonstruktion med förhöjda fuktvärden, noterade skadesignaler och skada i konstruktion t.ex. fukt, mögel, röta och lukt.

Fu (fortsatt utredning) = rekommenderas i riskkonstruktion när skadesignal eller skadans orsak och omfattning *inte* kan fastställas.

Vid bedömningen S (skada) och Fu (fortsatt utredning) i byggnad och riskkonstruktion rekommenderas fastighetsägaren att gå vidare med undersökning av skadan.

OKULÄR KONTROLL:

VATTEN OCH AVLOPP, ELINSTALLATION

Viss begränsad information lämnas beträffande installationsdelen enligt nedan.

Bedömningar och rekommendationer grundar sig på säljarens uppgifter, allmänt kända ålders- och/eller försäkringsmässiga avskrivningar och/eller andra uppenbara indikationer på fel. Besiktningsförrättaren har i allmänhet större erfarenhet av installationer än en normalt bevandrad husköpare/ägare, i detta fall redovisas därför bedömningar och eventuella rekommendationer avseende denna installation. Några undersökningar i form av mätningar eller filmningar mm utförs inte av besiktningsförrättaren. Dessa typer av undersökningar kräver i allmänhet fackmän med särskild behörighet för respektive installation.

Ett upprättat utlåtande för tilläggsuppdraget okulär kontroll av Vatten och avlopp, Elinstallation är att betrakta som en nyttig tilläggsinformation. Den innebär inte att besiktningsmannen garanterar funktion eller att installationen inte är i behov av en översikt, underhåll, uppgradering eller reparation. För att säkerställa detta krävs en utredning av en behörig fackman.

OBJEKT

Fastighetsbeteckning	STOCKHOLM GLASPÄRLAN 7
Adress	Långskeppsgatan 63
Postnr/ort	168 53 BROMMA
Kommun	Stockholm
Fastighetsägare	Mattias Bröms & Maria Bröms

Besiktningsman	Andreas Altinisik
Telefon	010-3333365, 070-7819740
E-post	andreas.altinisik@enspecta.se Besiktningsmannen är medlem i Svenska Byggingenjörers Riksförbund (SBR) och är registrerad i SBR:s förteckning över besiktningsmän med därtill hörande förpliktelser.
Besiktningsdag	2024-03-26 Klockan 9:08
Säljarens information	Under denna rubrik är samtliga uppgifter lämnade av fastighetsägare eller dess ombud. Uppgifterna är inte kontrollerade av besiktningsmannen.

KONTROLL AV VATTEN OCH AVLOPP

Okulär kontroll

Utförande vatten

Kommunalt vatten

Typ av avlopp

Kommunalt avlopp

Årtal

Original

Notering

Sutteräng, Badrum/tvättstuga

Avloppsinstallationen är av gjutjärn som anses vara en äldre installation. En installation av äldre karaktär löper större risk för att brister uppstår, vilket kan leda till ökad fuktbelastning i angränsande konstruktioner.

Slutsats & rekommendationer

Då delar av vatten och avloppsinstallationen bedöms vara äldre och kan ha uppnått sin tekniska livslängd rekommenderas översyn med behörig fackman för fastställande av eventuellt åtgärds- och/eller utbytesbehov.

KONTROLL AV ELINSTALLATION

Vem har ansvar för elsäkerheten?

Som fastighetsägare/innehavare är man ansvarig för elanläggningen. Även om man själv saknar nödvändiga kunskaper om volt, watt och ampere. Innehavaren är enligt ellagstiftningen skyldig att se till att anläggningen är så utförd och hålls i ett sådant skick att den ger nödvändig säkerhet för personer, husdjur och egendom. För att klara sin uppgift skall innehavaren utöva tillsyn av anläggningen med hjälp av en behörig fackman både fortlöpande och periodiskt. Med "Innehavare" menas en person som genom till exempel arrende, hyresavtal, kontrakt, servitut eller köp disponerar över en elanläggning.

Uppdragets omfattning

Bedömningar och rekommendationer grundar sig på säljarens uppgifter och allmänt kända åldersmässiga avskrivningar på elinstallationer. Besiktningsförrättaren har i allmänhet större erfarenhet av elinstallationer än en husköpare/ägare. Några undersökningar i form av isolationsmätningar eller andra mätningar av elsystemet ingår inte. När uppgifter inhämtas angående elsystemet i fastigheten vilka frångår normal funktion ska elektriker/fackman anlitas. Dessa typer av undersökningar kräver i allmänhet besiktningsmän med särskild behörighet för respektive installation. Undertecknad besiktningsman har inte en sådan behörighet.

Okulär kontroll

Elcentral

Automatsäkrad, Jordfelsbrytare

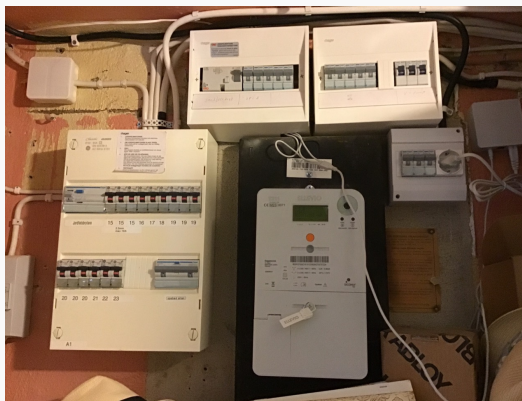

Allmänt: Observera att krav på jordfelsbrytare gäller från 2000 (större renoveringar och nybyggnation 2004). Jordfelsbrytare är ett krav vid bland annat utförande av elektrisk golvvärme i våtrum och kan vid avsaknad innebära risk för personskada.

Vägguttag

Jordade vägguttag, Ej jordade vägguttag

Allmänt: Jordade eluttag med petskydd ökar säkerheten i hemmet.

Notering**Allmänt**

Enstaka doslock saknas.

**Notering****Allmänt, Elcentral**

Gruppförteckning till elcentral saknas.

Slutsats & rekommendationer

Då det finns ojordade eluttag i bostaden bör dessa bytas och ersättas med jordade eluttag. Detta för att öka personsäkerheten. Beaktas bör ovannämnda iakttagelse åtgärdas, för övrigt inget särskilt att notera som bedöms vara onormalt eller som tyder på att det förekommer problem med elinstallationen i fastigheten. Den tekniska livslängden på installationen är 50 år.

Signatur

Andreas Altinisik

Datum: 2024-03-26